EL DIARIO PALENTINO

N.º REFUNDIDO 6.437

Fundado en 1882 y 1890

TELEFONOS
1353 REDACCIÓN
1526 IMPRENTA
2006 ADMINISTRACIÓN

EL DIA DE PALENCIA

Depósito Legal P—2—1958

(Franqueo concertado)

DIRECCIONES
DIRECCIÓN Y TALLERES: MAYOR, 99
APARTADO DE CORREOS, 17

MIERCOLES 3 ENERO 1962

EDICION MADRUGADA
1'50 pts.

Desbordamientos e inundaciones en toda la provincia de Palencia

El Carrión al paso por la capital presenta una alarmante crecida

En principio fueron dos ríos sobre la plana geográfica de España. Dos ríos cuyos nombres pasaban por los libros de texto (o no pasaban) sin pena ni gloria.

El Tamarguillo y el Sequillo; ambos con la cola de ese "illo" que, si no es despectivo, sí muestra de algo insignificante.

Mas con "illo" o sin él, el Tamarguillo y el Sequillo dieron que hablar.

Pero la cosa se ha ido poniendo oscura.

Y ahora es un auténtico montón de ríos y riachuelos españoles que se incorporan a ese desconcertante concierto de inundaciones, avenidas, aluviones, etc., por los que España está atravesando.

Y entre este cúmulo de nombres figuran los dos más intimamente ligados a la provincia de Palencia.

El Carrión y el Pisuerga.

También el Pisuerga y el Carrión han sacudido sus líquidas melenas, haciendo de las suyas.

Ya en Valladolid, en la noche del día primero de enero, el Pisuerga se enseñoreó por el paseo de Felipe II, poniendo en la noche del día de Año Nuevo una estampa poco agradable y acogedora en la vecina ciudad.

En esa misma noche de primero de enero, aunque algo más tarde que el Pisuerga en Valladolid, el Carrión ha comenzado a dejar sentir su crecida en Palencia.

El Carrión, el Carrión tranquilo y manso al que estamos acostumbrados en Palencia, ha querido también hacer de las suyas, y ha brindado a la ciudad, en la segunda madrugada de 1962, una estampa de inundación que se ha ido acrecentando a lo largo de la mañana y la jornada.

Palencia capital, se incorpora así a esta cita española de avenidas e inundaciones; es el primer regalo espectacular que 1962 quiere brindarnos. Un regalo que, en verdad, es poco grato, y del que ofrecemos diversos momentos y lugares, captados por Payá en la mañana de esta segunda fecha de enero: el "Sotillo", totalmente inundado; Puente de Don Guarín, con la caseta de bebidas para el tiempo veraniego, asimismo plenamente anegado; en el Prado de la Lana, es evacuada una señora imposibilitada de una de sus piernas; la casa del "Trompeta", en La Fuente de la Salud.

Estas estampas de la capital son simplemente una muestra de las que actualmente se repiten en numerosos lugares de la provincia; el Gobernador civil, señor Fragoso del Toro, estuvo ayer recorriendo los lugares más afectados por las inundaciones (carreteras cortadas, tierras anegadas, caminos intransitables, ríos desbordados, etc.) en nuestra provincia, con el fin de poner rápido y eficaz remedio a este auténtico desastre.

Las noticias de toda la provincia (en cuarta y quinta página ofrecemos amplia información), son alarmantes y la crecida de los ríos continúa a medida a la hora de cerrar esta edición.

(FOTOS PAYÁ)

DESBORDAMIENTOS E INUNDACIONES

La impresión general es tranquilizadora en Sevilla

Graves daños en León, Zamora y Valladolid

Temporal de nieve en Asturias y en la montaña leonesa

Sevilla, 2. — «La impresión general es absolutamente tranquilizadora, porque se espera un desagüe acentuado del Guadalquivir, que ya se inició de modo sensible», ha manifestado a la una de la madrugada, en su última alocución de la jornada a la capital y provincia de Sevilla, el Gobernador civil.

Como datos demostrativos de esta mejoría, el señor Altozano ha revelado que el Guadalquivir, a su paso por Mengíbar, lleva un caudal de 185 metros cúbicos por segundo, cuando los datos inmediatamente anteriores eran de 225; a su paso por el Carpio, lleva 1.230 metros cúbicos, contra 1.370 anteriores, y por Alcalá del Río, ha descendido el caudal de 3.900 metros cúbicos por segundo, a 3.861. Por otra parte, el pantano de Jandula, que llegó a verter hasta 2.000 metros cúbicos por segundo, únicamente vierte 375.

Según el parte meteorológico, habrá durante la noche algunas precipitaciones, que cesarán a media mañana.

«En la tarde de hoy, siguió diciendo el Gobernador civil, ha llegado a Sevilla el Ministro de Obras Públicas, don Jorge Vigón, al que he dado cuenta detenida de la situación presente, por la que continuamente se ha estado interesando desde su comienzo. El señor Vigón ha ofrecido una vez más su incondicional apoyo a todas las necesidades de Sevilla, aunque con su habitual delicadeza, no quiere en modo alguno interferirse en la función propia del Ministro delegado para Sevilla, señor Gual Villalbí, sino cooperar con ella. Con el señor Gual Villalbí he mantenido también diversas comunicaciones telefónicas, a lo largo del día, y asimismo, he informado de todas las incidencias al Ministro de la Gobernación, que igualmente sigue muy de cerca nuestros problemas y nuestras preocupaciones, por fortuna cada vez menores».—Cifra.

EN VALLADOLID

Valladolid, 2. — Durante toda la noche permaneció una constante vigilancia en el cauce del río Esgueva a su paso por el barrio de Los Pajarillos, por el temor de un inminente desbordamiento. A las cuatro de la madrugada las aguas estaban a punto de saltar del cauce. El alcalde de la ciudad, don Santiago López González y varios concejales dirigieron la actuación de la Guardia Municipal en el sentido de observar la marcha de la crecida con potentes reflectores.

Ya de madrugada, el Alcalde se personó en Capitanía General, solicitando del Capitán general el auxilio oportuno de fuerzas para el caso de producirse los desbordamientos. Inmediatamente se dispuso el envío de tropas del Regimiento de Infantería de San Quintín y otra de Automovilismo para el transporte de soldados y sacos terreros con los que reforzar las márgenes del río, labor que efectuaron con gran celeridad, soportando en algunos momentos una intensa lluvia.

A las nueve de la mañana el Alcalde se retiró a su despacho mejor impresionado por la situación del río a esa hora y por el mejor cariz del tiempo. A las diez y media lucía el sol y parece estacionada la riada.

El río Pisuerga, que se desbordó ayer, ofrece un aspecto impresionante a su paso por la ciudad. Al rebasar las aguas la altura de tres metros y medio del muro de contención, han invadido todo el paseo bajo de Las Moreras, llegando hasta los bordes de las piscinas Samoa.

Al desbordarse otros ríos en la provincia, se han producido graves inundaciones y daños importantes en algunas localidades. El desbordamiento del río Valderaduey ha estado a punto de producir una catástrofe en el pueblo de ese nombre, superada gracias a la rotura de un malecón que desvió las aguas en otra dirección a la del pueblo. En Castroponce y Villavicencio, ha sido necesario evacuar de vecinos y enseres algunas casas para evitar posibles desgracias.

La crecida del Esgueva ha aislado al pueblo de Camillas de Esgueva y las aguas han inundado más de 120 hectáreas de tierra de labor. Otras 400 hectáreas lo han sido en Piña de Esgueva. Toda la vega del río Sequillo está inundada. En Medina de Rioseco las aguas llegan al hospital asilo y a la iglesia de San Francisco y cubren la carretera general. Se hundió una casa sin que se produjeran desgracias personales.

Comunican a última hora de la madrugada del pueblo de Becilla, que ante la inminencia de otra próxima riada, están siendo desalojadas todas las casas del pueblo con gran celeridad.—Cifra.

EN LEON

El temporal de lluvia continuó por la mañana, y a mediodía, las precipitaciones eran intensas. Aunque había ligeras esperanzas de un descenso en el nivel de las inundaciones, éstas han ganado en intensidad y ocuparon superficies que hasta entonces no estaban anegadas. En el Gobierno Civil se celebró una reunión, presidida por el gobernador y jefe provincial del Movimiento, a la que asistieron todas las autoridades e ingenieros de la Confederación del Duero, para tomar medidas precautorias.

La situación actual de las inundaciones es la siguiente: En la capital, están anegados todos los barrios de Pinilla, donde han sido desalojadas 402 viviendas; el Preventorio Infantil Minero, y en el mismo lado del río Bernesga, hacia la derecha, por la carretera de Trobajo, todo el barrio de La Vega, donde han abandonado sus casas numerosas familias; la estación de clasificación; los depósitos de la Campsa; la carretera de Armunia, que está cortada por haberse llevado la corriente un puente, y toda la vega próxima; el barrio de Canseco, toda la zona de la plaza de toros, y el Colegio de Huérfanos de Ferroviarios. Por la parte Oeste, continúa inundado el barrio de Nocedo; los de San Vicente y La Serna; la Estación Pecuaria; El Egido y otros. Continúan las inundaciones en el barrio de Santa Ana y en la carretera de Madrid y, cerrando el círculo de esta zona, hasta la plaza de toros. No se han registrado desgracias personales, pero han sido numerosas las familias que han tenido que abandonar sus hogares, perdiendo muchas de ellas sus ajuares. Algunas de estas viviendas, quedarán también inservibles ya que las corrientes han abierto brecha en las paredes.

Por lo que respecta a la provincia, en Santa María del Páramo, están inundadas treinta viviendas, y otras se encuentran amenazadas; está cortada la carretera de Valcabados a Villamandos, en el kilómetro 30, y también la de Villamañán a Santa María del Páramo, así como la de este punto a La Bañeza. En Grulleros, ha quedado inundado también un grupo de viviendas y otros están igualmente amenazados. La estación de Santas Martas, totalmente anegada, permanece sin corriente eléctrica, pero los trenes circulan, aunque con dificultades. Quedó restablecido el tráfico ferroviario con Asturias, que había quedado interrumpido ayer por la tarde, en los kilómetros 2 y 20, donde los viajeros hacían transbordo en autobuses. En San Adrián del Valle han quedado anegadas varias casas, y cortado el camino de acceso al pueblo. La carretera de León a Carrizo, está también cortada en el kilómetro 7. Se han desbordado el arroyo de Villace y, en precaución, han sido deshabitadas las viviendas próximas. En Nava de los Caballeros, por desbordamiento del río Valdellorma, varias casas se encuentran inundadas. La estación de Campazas, en la vía férrea de Palanquinos a Medina de Rioseco, también está anegada, y los trenes tienen que parar en ella. En Arenillas, se ha desbordado el río Valderaduey y han sido asimismo desalojadas las viviendas. En Gradeces, el Esla ha inundado varias casas, así como un antiquísimo monasterio cisterciense de monjas que allí existe, y en Villarrabines, por salirse de madre el mismo río, han sido desalojadas varias casas, temiéndose que todo el pueblo quede inundado. El vecindario de la indicada localidad y el de Villamandos, trabajan febrilmente para evitar mayores peligros. También se reciben noticias de otros puntos que dan cuenta de inundaciones, pero en menor grado.

El cuerpo de bomberos, la guardia civil y todos los servicios públicos trabajan sin descanso desde hace cuarenta y ocho horas, para aminorar en todo lo posible los efectos de las inundaciones.

En la montaña comenzó ayer a nevar y esta mañana estaba cerrado al tráfico el Puerto de Pajares, en la carretera de León a Gijón, aunque los vehículos puedan pasar con ayuda de cadenas.

Los ríos, en general, llevan enormes caudales, y a la una y media de la tarde, continuaba lloviendo.—Cifra.

RITMO FAVORABLE EN EL DESCENSO DEL GUADALQUIVIR

Sevilla, 2.—Continúa con ritmo favorable el descenso del Guadalquivir y del Ribera de Huelva ha declarado a primera hora de la tarde el gobernador civil al dirigirse a la población a través de la radio.

«En Mengíba —añadió— se ha pa-

(Continúa en sexta página)

Conmemoración de la venida de la Santísima Virgen en carne mortal a Zaragoza

Solemnes actos en la ciudad aragonesa

Zaragoza, 2. — Continuaron en la Basílica del Pilar, durante toda la mañana, con asistencia de numerosísimos fieles, los actos dispuestos por el Cabildo, con motivo de la conmemoración, que se celebra hoy, de la venida de la Santísima Virgen en carne mortal a Zaragoza.

A la solemne misa conventual, asistió el Ayuntamiento en corporación y bajo mazas

Más tarde, en el salón de retratos del Palacio Arzobispal, hubo un solemnísimo acto en el que le fueron impuestas a la ilustre zaragozana doña Leonor Sala, viuda de Urzaiz, las insignias de la Cruz «Pro Ecclesia et Pontífice», que le ha concedido recientemente la Santa Sede y la medalla de oro de la ciudad, otorgada, tanto a doña Leonor Sala como, a título póstumo, al que fué su esposo, don Francisco de Urzaiz.

Al acto asistieron, con la homenajeada y sus familiares, numerosísimas representaciones e invitados. Ofreció las medallas de oro de la ciudad, el alcalde, quien puso de relieve la personalidad del matrimonio y el afecto, la admiración y la gratitud que la ciudad siente por ellos por tanta obra de bien realizada a lo largo de sus vidas, y muy especialmente por la terminación de las dos últimas torres de la Basílica del Pilar, con lo que ha quedado satisfecha una vieja aspiración de Zaragoza.

La distinción pontificia la ofreció el Arzobispo, doctor Morcillo González, quien subrayó la gratitud que la Iglesia, la Santa Sede y la Archidiócesis de Zaragoza, sienten hacia doña Leonor Sala y su esposo, y como es cruz, significaba que la generosa donación hecha a la basílica del Pilar era bendecida y plenamente aceptada por la Iglesia.

Dió las gracias en unos breves y emocionados versos, la homenajeada, y por último, doña Leonor Sala fué muy felicitada.—Cifra.

Colaboradores de DIARIO-DIA

El recuerdo y el presente

Por Eusebio García Luengo

Es desconcertante comprobar que el hombre apenas goza de las cosas en el momento en que las vive; necesita del recuerdo para darles plenitud. Tampoco tiene conciencia del valor de algo si no lo pierde y sólo al recuperalo lo aprecia de nuevo. Por eso quizá el hombre precisa de la repetición tanto o más que de la variedad, a la que se ha llamado, con evidente exceso, sirena del mundo. Me parece, en efecto, que no se puede gozar de las cosas ni extraer su secreto, aquel que tenga para nosotros, —el cual por otra parte, es inagotable— sin que una y otra vez las experimentemos y las tratemos. El ejemplo amoroso se presenta claro.

Creer, por ejemplo, que Don Juan es un gozador de mujeres resulta tan ingenuo como negarle esta condición a quien haya conocido a una sola. Este último en verdad puede haber agotado, si ello es posible, la experiencia amorosa de un modo más cabal, ya que no depende de lo cuantitativo. En ciertos aspectos, más bien résulta al revés; cualquier manifestación o pasión humanas son inagotables en sí mismas y el escritor necesita ahincarse en un tipo concreto de experiencias para extraer de ellas su posible valor. Cualquiera de éstas posee dos aspectos que se conjugan; hastío e interés renovado y también afán de agotar lo que se está viviendo. Se quiere dominar algo a que nunca se llega, que no se logra por completo; lo mismo da que se trate de la obra literaria, de la ciencia, del arte, de la sabiduría...

La costumbre, como apunté al principio, es una fuente de experiencia, lo mismo que puede serlo de hastío. Un cierto sentido de las cosas reside principalmente en su repetición. No debemos creer candorosamente que aquéllas se nos van a entregar desde el comienzo. De aquí debe derivarse, tal vez, que la figura de D. Juan, por seguir el ejemplo anterior, siempre relativamente actual, no pasa de ser una abstracción representativa del apetito desordenado, pero no un hombre que haya experimentado la pasión amorosa. Ninguna experiencia válida, ningún conocimiento del amor ni de la mujer que posee en realidad D. Juan puede representar dos formas primarias del instinto; el instinto del placer elemental y del desorden o burla de lo establecido. Es fácil observar en algunos seres, efectivamente, una especie de instinto anárquico, de formas de vida desordenadas. Ambas cosas pueden darse en edad temprana y se ofrecen más difícilmente en la mayoría de edad del hombre y en la plena madurez de su espíritu. El drama de D. Juan es precisamente el de sus recuerdos.

Parecemos siempre víctimas de la imaginación, del deseo, de la esperanza y de todo cuanto nos sitúa en un mundo inexistente, lejos de la única realidad que estamos viviendo en cada momento. El hombre nunca parece satisfecho y está siempre como esperando algo. Y en contraste, acaba también por padecer nostalgia de lo que tuvo y terminó ya de poseer.

Se nos presenta así una de las muchas paradojas de la existencia. Pues lo curioso es que, en el momento en que se vive, pocas veces gozamos del encanto, de la felicidad mayor o menor que aquellos instantes nos trajeron y sólo el recuerdo viene a apreciarlo y a reconocerlo. Unicamente el recuerdo pone asimismo orden y claridad en aquello que aconteció y que sentimos y únicamente por él resulta posible la obra literaria y en general toda creación del espíritu.

Si muchas vidas se considerasen a sí mismas, advertirían como permanente un sentimiento de provisionalidad. Ningún instante fué gustado con cierta plenitud y menos todavía con la conciencia de lo que iba a significar en el balance total de aquel destino. Al pasar el tiempo, nos damos cuenta de que incluso pudimos ser felices en alguna manera, pero nos lo impidió la desazón misteriosa que siempre acompaña al hombre.

En cualquier circunstancia, por adversa que sea, topamos con momentos fugacísimos de serenidad e incluso de euforia, que sólo permanecen y se remansan cuando ya pasaron. De mayores, nos parece que fuimos felices en la niñez, en la adolescencia o en la juventud y es ahora quizá cuando gozamos de ventura, recordando aquellos años, mientras que cuando los vivíamos queríamos escapar de ellos, siempre con ansia de lo que había de venir, de futuro. Estamos casi siempre ansiosos de algo y la llamada modernamente neurosis de ansiedad es más bien una situación permanente.

Cualquier menuda experiencia sirve al escritor para comprobar la importancia del recuerdo. Pero el modo de fijar estos detalles en la memoria y de aprovecharlos más tarde, varía tanto acaso como varían los estilos y temperamentos. Hay una memoria esencial que sirve a lo largo del tiempo y que desdeña cualquier detalle o menudencia concreta. Existe también lo que pudiera llamarse una memoria cordial que fija los sentimientos fundamentales y los hace perdurar a través de los años. Hace pocos días experimenté una de estas vivencias, como se dice ahora, que muchas veces desaparecen en el recuerdo, pero que en ocasiones adquieren una importancia y fijeza decisivas. Me encontré con un amigo que parecía desesperado. Me contó sus problemas, que eran bastante parecidos a los de los demás, pues la vida siempre es igual y distinta, al mismo tiempo. Charlamos y decidimos tomar café juntos. A la media hora era otro hombre, como suele decirse. La confidencia, el café, el pitillo, el diálogo, le habían transformado y ya sus problemas no se le presentaban tan angustiosos e insolubles. Sin embargo, él no era con seguridad consciente de la relativa calma de que gozaba en aquellos momentos.

Y yo saqué la consecuencia de que aquello mismo que preocupaba y atormentaba a mi amigo era también lo que principalmente le sustentaba y le justificaba, sin lo cual apenas hubiera podido pasarse. Y si lo perdiera sin remedio, no había duda de que no tardaría en acordarse de ello con añoranza, como la espina que el poeta desea volver sentir clavada en su corazón.

Vivimos entre el recuerdo y la esperanza y al parecer el presente carece para nosotros a menudo de sabor y de sentido. Este sentimiento se advierte mucho más claramente en la poesía lírica, pero gravita en todos los géneros literarios y el escritor en general necesita vivir de sus recuerdos quizá más que ningún otro hombre. Algunos me recuerdan, por poner un ejemplo fácil y expresivo, a esos turistas que llevan aire fatigado y ajetreado, con la máquina fotográfica al hombro. Están preparando sus recuerdos, me digo al contemplarlos. A muchos no les divierte andar de acá para allá, pero en cualquier andanza hay, entre sinsabores y amarguras, un resquicio, un asidero para la memoria grata y sabrosa. Los mismos recuerdos dolorosos toman otro cariz con el paso del tiempo.

Sólo el recuerdo fija como definitivo lo que se vivió provisionalmente y ésto no me parece achacable a nuestra época, puesto que más bien se aparece como un primordial sentimiento humano. Aquello que transcurrió sin significación y sin relieve —o más bien oculto en el presente— adquiere después unas tremendas proporciones conmovedoras. Algunas obras literarias saben recogerlas y hacerlas perdurar todavía más.

El vendaval de Cádiz

Cádiz.—Los más ancianos de la localidad no recordaban cosa semejante. La tromba de viento, perfectamente visible, se desplazó desde el Balneario de la Laguna hacia Puntales, destruyendo prácticamente esta zona en cuestión de segundos. En la foto: Un aspecto de los destrozos ocasionados por el violento temporal de viento.—(Foto Europa Press)

La vida transcurre normalmente en Portugal

Toda la nación condena el incidente de Beja provocado por unos malhechores de filiación comunista

Lisboa, 2.—(Crónica de la Agencia Efe, transmitida por telex, exclusiva para DIARIO-DIA).

Cuando se intenta jugar peligrosamente con la paz y el orden del pueblo portugués, la muerte o la huída es el único resultado. Esto es lo que han podido comprobar, los componentes de un grupo de malhechores que a las tres de la madrugada del día uno quisieron perturbar el orden, al entrar en el cuartel de Infantería número tres de Beja, en la creencia de que su criminal acción iba a tener eco en otros lugares. El resultado ha sido, sencillamente, que a las nueve de la mañana, el grupo estaba hecho prisionero o huyendo por el campo. La Guardia Nacional, que pasó a la acción inmediatamente, ha capturado a quince de los individuos en cuestión. Los demás son perseguidos por la policía. No se ha producido ninguna alteración del orden en el resto del país, donde la vida transcurre normalmente y en unánime condena de la intentona llevada a cabo por este grupo, que cuenta entre sus filas a varios comunistas que se escaparon de la cárcel hace algún tiempo, y que bien pueden ser calificados de siniestros aventureros, a la altura del tristemente conocido pirata Galvao, aquel que hace un año se apoderó de un trasatlántico, para asesinar a un modesto marino mercante y ampararse tras mujeres y niños, para terminar pidiendo asilo en Brasil, Galvao ha sido rechazado después por las autoridades marroquíes, brasileñas y de otros países, por indeseable.

No se distinguen mucho los autores del incidente de Beja. Estos individuos se apoderaron en Lisboa de automóviles y salieron desde la orilla sur del río hasta Beja. Allí, amparándose en la oscuridad, entraron en el cuartel y pretendieron apoderarse de él, sin hacer un solo disparo. No contaban con los miembros de la guarnición. El comandante Calapez, segundo jefe de la unidad, empuñó la pistola y comenzó a disparar contra los malhechores, hiriendo al jefecillo de los mismos, el capitán Varela Gómes, al mismo tiempo solicitaba la presencia de la Guardia Nacional.

El resto ya es conocido: una pequeña operación militar contra el grupo amotinado, la captura de 15 componentes, cuando huían y la persecución de los que consiguieron salir.

El hecho no tendría otra trascendencia, de no haber sido por la muerte del subsecretario del Ejército, el heroico teniente coronel Jaime da Fonseca. Este jefe del Ejército portugués, no titubeó en trasladarse desde Lisboa a Beja para liquidar la acción de los revoltosos. Sin ninguna fuerza que le acompañara, excepto su ayudante, un sargento y un soldado. Se dirigió al cuartel. Cuando le faltaban unos metros, una ráfaga de ametralladoras le hirió mortalmente, siendo inútiles los esfuerzos de su ayudante para prestarle los más urgentes socorros.

El cadáver del teniente coronel Fonseca se encuentra ya en Lisboa en la iglesia de la Estrella, donde ha quedado instalada la capilla ardiente. El presidente del Consejo, doctor Salazar, pierde con él a uno de sus mejores colaboradores. Su vida ha sido el alto precio que ha tenido que pagar la nación portuguesa al acto incalificable de unos malhechores de filiación comunista que intentaban sembrar la agitación.

M.C.D.2022

PALENCIA AL DIA

Desbordamientos

La nota culminante e infausta de la actualidad, es el desbordamiento de los ríos. Las continuas lluvias caídas, han originado un engrosamiento excesivo, sacando de madre a «nuestros aprendices de río», que hoy son verdaderos Amazonas.

El Carrión ha tomado un pavoroso aspecto. Y su avalancha líquida se desborda por las huertas bajas, en la más formidable riada que se recuerda de muchos años a esta parte.

Siempre, sobre todo en los deshielos de la primavera, se corría peligro por las huertas bajas de Palencia de estas inundaciones. Pero pocas veces por estas fechas vinieron tamañas avenidas.

La riada hoy lo domina todo. De la provincia llegan noticias inquietantes. Nuestra primera autoridad civil, señor Fragoso del Toro, ha visitado las zonas más afectadas, que son muchas y dispuesto las medidas y auxilio pertinentes. El panorama es, en términos generales, patético. Las aguas, como otro castigo bíblico, lo llenan y los arrasan casi todo. Grandes extensiones de tierras cultivables, pueblos, carreteras, huertas, casas, animales domésticos etc., sufren hoy el duro embate de las aguas desbordadas.

En la capital el alcalde de la ciudad, señor Mena de la Cruz, viendo el peligro que corrían las familias alojadas en las casas del Prado de la Lana, ordenó su inmediata evacuación.

En las huertas de San Román, del Sotillo, del Cuérnago, Fuente de la Salud, Dos Aguas y Pombo, entre otras, los labradores ven sus tierras invadidas por las aguas y tienen que evacuar urgentemente las viviendas.

Un espectáculo, la verdad, desolador. Los viejos más viejos de la localidad no le recuerdan semejante. Si acaso, han de remontarse al año 1909, en que otra tremenda riada como la actual, hizo saltar por encima del «Puentecillas» las aguas del Carrión.

Hasta la fecha, esto no se ha producido. Y este familiar puente, todavía puede dejar un pequeño paso a través de sus casi cegados ojos, para que por ellos se cuelen estas aguas rápidas, turbias, rugientes casi, que arrastran árboles, bidones, empalizadas, cestos y otros útiles campesinos.

Es la noticia del día. Noticia triste, que escriben las corrientes de los ríos desbordados.

Campaña de Navidad y Reyes, 1961

16.ª RELACION DE DONATIVOS

	Pesetas
Suma anterior	137.254,05
X. X.	2.000,00
Don Guillermo González Alvarez	200,00
Electrogar, S. L.	100,00
Calzados Trigueros	50,00
G. Ch.	200,00
Club Palentino de Ajedrez	100,00
Escuela de Magisterio Femenino	762,00
209 Comandancia de la Guardia Civil (2.ª vez) ...	60,00
Don Luis Polanco	150,00
Sr. Delegado Jefe de Telecomunicación y personal del Centro	500,00
Asociación de la Prensa Palentina	200,00
Directiva de la Empresa Ibérica de Envases (antes Yutera Palentina)	500,00
Don Claudio Fraile Merino	100,00
Don Federico Herrero Alonso	50,00
Sr. Director, Administrador y personal del Ambulatorio y Residencia Sanitaria del Seguro de Enfermedad	1.290,00
Excmo. Sr. Presidente, Director y funcionarios de la Delegación y Agencias del Instituto Nacional de Previsión	1.523,20
Suma y sigue	145.039,25

DONATIVOS EN ESPECIE

La Fábrica de Galletas «Palacios», de Alar del Rey, hace entrega de DOS CAJAS conteniendo 400 paquetes de galletas.

NOTA.—Los donativos se reciben en la Habilitación del Gobierno Civil, Jefatura Provincial del Movimiento y en todas las Entidades Bancarias de la Capital.

ESCENARIOS Y PANTALLAS

ESTRENOS CINEMATOGRAFICOS

PRINCIPAL

«U - 47, COMANDANTE PRIEN». — Nacionalidad: Alemana. — Director: Harald Reinl. —Intérpretes: Dieter Eppler, Sabrina Sasselman, Joachim Fuchsberger. — Fecha de estreno: 1-1-62.

Es una película de tema bélico. Recoge las hazañas de un submarino alemán, a través de sus acciones guerreras en la base británica de Scapa Flow y de otros puntos del Atlántico.

Sobre un hecho real, se fundamenta esta película, exaltativa a veces de los valores castrenses, y, otras, de los íntimos sentimientos del hombre, reflejados en la conducta del comandante del submarino, considerado como héroe por su hazaña al atacar la base británica, en la de sus compañeros y en el de otras personas civiles que, según se detalla, pusieron su humanismo por encima de otros impulsos crueles.

La película está realizada con desigual fortuna. Aparecen en ella las consabidas escenas dentro de un submarino, que limitan el escenario y reiteran las secuencias. En la filmación normal, se intercalan retazos de noticiarios reales de la guerra pasada, que contribuyen a dar más veracidad al asunto. Algunas escenas familiares, ponen algo de ternura sobre el crudo asunto, aun cuando el frío desenlace dramatice más la historia.

La fotografía en blanco y negro irregular. La interpretación adecuada al tema.—**F. Buisán.**

ORTEGA

«EL BANDIDO DE ZHOBE». Nacionalidad: Norteamericana. —Director: John Gilling. — Intérpretes: Victor Mature, Anne Aubrey y Anthony Newle.—Producción: Warwick para Columbia. — Fecha de estreno: 31-XII-61.

Película de aventuras, «una más», cigamos en frase estereotipada, dentro del género, que no ofrece ningún motivo destacable.

La acción se desarrolla en la India, durante la dominación inglesa, y mezcla sublevaciones tribales con actos de bandolerismo, en lucha con las tropas de las guarniciones británicas.

Cabalgadas, al estilo de las del Oeste, bandidos «generosos», aunque feroces y sangrientos, el gracioso de turno, la chica guapa y romántica y todo ello con las inevitables puerilidades en lances y acciones.

Esto es, en suma, la película retratada en vistoso tecnicolor.

La interpretación correcta, con el envarado Víctor Mature, la rubia Anne Aubrey, más inexpresiva aún que el protagonista y el actor cómico Anthony Newle.

Resumen: Infantil.—**R. de G.**

«LA CASA DE LOS SIETE HALCONES». — Nacionalidad: norteamericana. — Director: Richard Thorpe. — Intérpretes: Robert Taylor, Nicole Maurey. —Producción: Metro Goldwyn Mayer. — Fecha de estreno: 1-1-62.

La intriga y la aventura, dentro de las normas habituales, se conjugan en esta película, sin ambiciones de originalidad, para, no obstante, lograr el objetivo de distraer al público.

Un capitán de barco, sin escrúpulos legales, se ve comprometido en una serie de incidentes en los que no faltan varios crímenes, en torno a un tesoro escondido por los nazis en la última guerra. Las situaciones se resuelven, siempre aun a costa de la lógica y al final el protagonista «se redime» por el amor.

Buena fotografía en blanco y negro y una interpretación aceptable en la que sobresale el trabajo de Robert Taylor.

Resumen: Entretenida.—**R. de G.**

REY DON SANCHO

«UN SABIO EN LAS NUBES». — Nacionalidad: norteamericana. — Director: Robert Stevenson. — Intérpretes: Fred Mac Murray, Nancy Olson y Keenan Wynn. — Producción: Walt Disney 1961. — Fecha de estreno: 1-1-62.

La agilidad narrativa, es decir una «medida exacta del ritmo», hacen que la película «Un sabio en las nubes», disparate cómico, abundante en situaciones graciosísimas, se vea con verdadero deleite.

El sabio «en las nubes», lo es en la doble acepción de la palabra, porque a los despistes propios de «su sabiduría», que le hacen olvidarse incluso de su popia boda, une un invento de cierta goma que permite volar a su coche, un viejo modelo Ford.

La película tiene algunas secuencias de carcajada continua, como la del partido de baloncesto, e incluso presenta una ligera sátira, que alcanza nada menos que al Pentágono. Por otro lado, el diálogo es ocurrente, hay abundancia de trucos y efectos especiales, muy bien conseguidos y la interpretación de Fred Mac Murray y Nancy Olson, sirve a «los fines graciosos» de la producción.

Resumen: Muy divertida.—**R. de G.**

DIARIO DE AVISOS

FARMACIAS DE GUARDIA. — Durante la semana están de guardia las siguientes farmacias:

ZONA NORTE: La de don Alberto Torres (Mayor, núm. 2).

ZONA SUR: La de don Enrique Junco Calderón (Avda. de Valladolid, 4).

Independiente de éstas, permanecerá abierta la farmacia de don Anastasio Arenal (Paseo del Otero, 19).

REGISTRO CIVIL

NACIMIENTOS. — Jesús Carlos Montes, de Lucinio y Honorina, Francisco Franco, 19; María Sol Calvo Arija, de Miguel e Isabel, Juan de Austria, 17.

MATRIMONIOS. — Albino Gil Gutiérrez, de Arconada, con Eutimia Santos Salvador, de San Martín Valdeiní; Angel Puebla Guerra, de Lantadilla, con Gregoria García Guezmes, de Lantadilla; Manuel Diez Pérez, de Santa Comba de Orense, con Ursicinia Calvo Barahona, de Aldeanueva del Monte.

CUPON PRO CIEGOS

Lista del número premiado del «Cupón Pro Ciegos», correspondiente al sorteo celebrado el día 30 de diciembre de 1961.

Premiado con 250 pesetas, número 568, y con 25 pesetas, todos los terminados en 68.

PEONES

solteros para fundición, precisa fábrica provincia Guipúzcoa. Se facilita pensión completa. Escribir A L A S, número 471. Loyola, 1. SAN SEBASTIAN

REYES obsequie con el nuevo modelo de afeitadora

TELEFUNKEN

Es un regalo práctico que todo hombre moderno necesita y que agradecerá durante muchos años.

P. V. P. 695 Ptas. (Incluido impuestos)

XX ANIVERSARIO TELEFUNKEN EN ESPAÑA

TAMBIEN LAS COMPRAS DE REYES TIENEN OPCION A COCHE PROPIO COMPLETAMENTE GRATIS

Exija el distintivo emblema de ora al realizar sus compras TELEFUNKEN

TELEFUNKEN

LA MARCA ALEMANA DE FAMA MUNDIAL

Distribuidor en Palencia LA ESFERA Mayor, 183-185 Teléfono 1623

SUCESOS LOCALES

CALES AGRESIVOS. — Cuando transitaba por el Paseo del Otero, sobre las primeras horas de la madrugada del día 1, el vecino de nuestra ciudad, Marciano Ruiz Pérez, mayor de edad, industrial y domiciliado en el citado paseo, número 18, se cruzó con una pandilla de gitanos, que alborozadamente celebraban la llegada del año nuevo. Sin mediar palabra alguna, los calés se abalanzaron sobre él, golpeándole y dándose luego a la fuga. En la Casa de Socorro fue atendido el agredido de varias contusiones en la boca y en el pecho, de pronóstico leve.

Ha formulado la correspondiente denuncia, indicando que sus agresores pertenecen a una familia de gitanos, avecindados en el Barrio del Otero, apodados «Los de la Rana».

RIÑA.—A la Comisaría de Policía hubieron de ser conducidos los jóvenes Julián Villamediana Trigueros, de 21 años y José Luis Marcilla Crespo, de 18, domiciliados en Santa Ana, 26 y grupo «Francisco Franco», 206-12, respectivamente, porque mutuamente se agredieron en la calle Mayor en el transcurso de la noche vieja. Ambos fueron asimismo atendidos en la Casa de Socorro de varias heridas leves.

EL DIARIO PALENTINO-EL DIA DE PALENCIA

PRECIOS DE SUSCRIPCION:

En Palencia, 30 pesetas al mes a domicilio.

Fuera de la capital, un trimestre 90 pesetas.

TEATRO PRINCIPAL
HOY ¡Gran éxito!
«U-47, COMANDANTE PRIEN»
Una de las mayores hazañas de la segunda guerra mundial
TOLERADA MENORES
Ultimos días
SABADO:
CANTINFLAS
en su máxima creación
«P E P E»

CINE REY DON SANCHO
5, 7'45 y 10'45
La película más graciosa de la era espacial
UN SABIO EN LAS NUBES
Fred Mac Murray. Nancy Olson
(Menores)

Waterman's "EBRO"

De venta en Librería y Papelería de
I. G. DIARIO - DIA

¡AMA DE CASA! La continuidad de los servidores domésticos al servicio de una misma familia y de las familias numerosas, ha sido tenido en cuenta por el Montepío Nacional del Servicio Doméstico, estableciendo Premios de Constancia que empezarán ha concederse a partir de los dos años y medio de cotización y permanencia en la misma casa, contados desde el 1 de enero de 1960.

Cuatro Cantones

El servicio

Hubo tiempos en que la exclamación femenina, al encontrarse con alguna congénere ama de casa, era la siguiente:

—¡Ay, hija, cómo está la plaza!

Ahora, desde hace algunos tiempos, la exclamación es parecida, pero distinta:

¡Hay qué ver, cómo está el servicio!

Nunca, hasta ahora, se había puesto de moda el solicitar «chica», «asistenta», etc., a través del reclamo de la Prensa o de la Radio.

Y es que el servicio no es como antaño; nuevas exigencias de la vida; nuevos horizontes; otros planes en la juventud; más ansia de libertad. A veces por la velcidad de las sirvientes; en ocasiones por la poca transigencia de las amas..., sea como fuere, lo cierto es que el servicio, ya saben Vds., a lo que me refiero, anda mal y se cuentan con los dedos las «chicas» que siguen en la misma casa durante un período máximo de doce meses.

Por ello es extraordinario recordar los casos que todavía siguen, como huella de antaño.

¿Vds. creen que puede haber sirvientas que lleven en la misma casa cincuenta años, y más?

Pues las hay.

En Palencia precisamente se va a tributar homenaje a las que durante un período de medio siglo han estado en la misma casa, con la misma familia, o en un par de ellas como máximo.

Mujeres que pertenecen a otra época, a un período de más compenetración en este capítulo del servicio doméstico, cuando las «chicas» se incorporaban a una familia, como un miembro más de la misma. Un tiempo que, en este aspecto, no se parece nada al nuestro, y que puede encajar dentro de sí la gran verdad del paredeño de las coplas al decir que cualquiera tiempo pasado fué mejor.

Magnífico ese homenaje, porque responde a una realidad grata de la vida de relación y sociedad entre las gentes.

Cosas de ahora

Nunca como ahora los escaparates tienen tanto visitante.

Y especialmente tanto visitante menudo.

Claro que en este aspecto nos referimos a los escaparates de juguetería.

Es la época blanca e ilusionada de la infancia. En los dos días festivos que hemos dejado para atrás, era francamente estupendo ver en la atardecida —mientras el agua caía ingratamente sobre la calzada de la calle Mayor— a la gente pequeña parada ante el escaparate.

Los ojos abiertos de par en par, unos en silencio y otros en tremenda algarabía, los chiquitos han ido clavando sus miradas en el sin número de juguetes que ahora se ofrece por los establecimientos de la calle Mayor.

Si las miradas de los pequeñuelos fueran saetas de verdad, los escaparates palentinos estarían prácticamente pulverizados.

¡Gozo radiante de los chavalillos...!

¡Temblores y sudores de los padres de familia, cuya cartera estará dando estos días unos brincos retundos a impulsos de las palpitaciones del corazón, tan cerca de tal cartera!

Pero la vida es así; cada año han de repetirse (y cada vez más), estas «paradas» de los chiquitos ante los escaparates; cada año han de brincar las carteras (¡brincan tantas veces!), en los bolsillos de los padres de familia. En esta ocasión, la ilusión de los Reyes Magos, bien vale la pena de que los muchachillos alboroten más de lo debido, y de que los padres suden y trasuden.

La "protección" de los soportales

Nuestros abuelos, como hombres previsores, por aquello de ser abuelos y «mas sabe el diablo por viejo, que por diablo», se decidieron a construir un día, nuestros maravillosos soportales, que además de ser alma y fisonomía de la ciudad cumplen a las mil maravillas su misión de protegernos de la lluvia.

En Palencia, en estos tiempos de lluvias de sesión continua, se puede usted dar un paseito de casi un kilómetro sin necesidad de mojarse, pero, como se decía en esta misma sección, casi al final de los soportales, como consecuencia de una casa en ruina, la protección contra el agua de los soportales había desaparecido. Unas goteritas calaban a los transeuntes que se creían protegidos, pero ahora resulta que a las goteras que al fin es un pequeño peligro, solo mojarse, se ha unido la posibilidad del machacamiento del cráneo de cualquier transeunte confiado.

Las continuas lluvias han hecho que este pedazo de soportal, de la casa mencionada, presenta un aspecto muy poco tranquilizador para el transeunte.

Hay dos soluciones. O arreglarlo o prohibir el paso por el lugar indicado.

Claro que, también cabe la posibilidad de esperar a ver qué pasa. Aunque «a lo peor» la espera puede ser motivo de lamentación.

En San Miguel se celebró la tradicional y popular ceremonia del bautizo del Niño

Al acto vespertino acudió numerosísimo público

Dentro de su tradicional marco se ha celebrado la popular fiesta del «Bautizo del Niño», en la iglesia parroquial de San Miguel.

Tuvo lugar el día primero de enero, festividad de la Circuncisión del Señor. A las once de la mañana se celebró la misa solemne en el altar mayor de San Miguel, asistiendo numerosos miembros de la Cofradía del Dulce Nombre de Jesús, organizadora de esta fiesta. Presidió el «alcalde» de dicha Cofradía, don Luis Carlón, así como otros hermanos de la misma, y la «madrina», doña Antonia Ruiz.

Ofició el Rvdo. señor don Germán Cano, estando el sermón a cargo del carmelita palentino, hijo de uno de los hermanos de la Cofradía, Reverendo Padre Cástor de la Virgen del Carmen, que hizo una exaltación de la fiesta de la Circuncisión de Cristo.

Por la tarde luvo lugar a las cuatro y media el tradicional «bautizo del Niño», asistiendo numeroso público. La imagen del Niño fue llevada a hombros por cuatro hermanos de la Cofradía, y tras el tradicional y típico baile popular en torno al Niño, la imagen fue llevada procesionalmente al «palacio de las llaves», y de aquí al «palacio del Niño», donde los sacerdotes, hermanos e invitados, fueron obsequiados con las clásicas paladillas, pastas, dulces, etc., con lo que se dió por finalizada la tradicional ceremonia.

Ministerio de Trabajo

INSTITUTO NACIONAL DE PREVISION

Montepío Nacional del Servicio Doméstico

Se recuerda a todos los servidores domésticos, socios activos del Montepío que hayan cumplido *los 65 años de edad* y siempre que tengan cubierto un período de cotización *de 24 mensualidades*, que pueden solicitar les sea concedida por el Montepío Nacional del Servicio Doméstico *una Pensión de Vejez*, la cual será solicitada en el impreso modelo 387-38, que les será cedido gratuitamente en las oficinas del Instituto Nacional de Previsión (Valentín Calderón, número 2). Junto con este impreso tendrán que presentar la certificación de nacimiento acreditativa de haber cumplido los 65 años y la hoja de cotización correspondiente al segundo semestre del año 1961.

¡Prefiera Reyes PHILIPS!

TELEVISORES. RADIOS, TOCADISCOS
Plancha "Pluma", discos

TODO PARA EL HOGAR

Electrogar

Mayor, 44 Teléfono, 1934

Rincón ameno

AGUA

La finca andaluza de José Ignacio Sánchez Mejías, «Pinomontano», ha sufrido también las consecuencias de las inundaciones por aquella región. No hace muchos días, José Ignacio salió a toda prisa para Sevilla. Acababa de recibir la noticia de que en su finca había más de medio metro de agua.

El día de su marcha, Sánchez Mejías estaba muy preocupado con la noticia. Se lo dijo así a varios amigos. Uno de ellos, para tranquilizarle le preguntó:

—¿Pero qué te dicen concretamente?

—Que hay medio metro de agua en la finca —respondió José Ignacio.

Y el amigo, siguiendo la línea tranquilizadora, añadió:

—No te preocupes. A lo mejor no es medio metro a lo alto, sino a lo largo...

A pesar de todo, se preocupó.

MENOS MAL

Un motociclista alcanza a otro que marcha delante y le grita:

—La muchacha que iba con usted se ha caído de la máquina hace lo menos diez kilómetros.

El interpelado lanza un suspiro de alivio y exclama:

—Menos mal. Me estaba temiendo que me había quedado sordo

EN EL CONGO

—Es excepcional aquel obrero. ¡Qué manera de trabajar! Ha hecho él solo lo que hacen seis.

—Sí. Trabaja como un blanco.

ADIVINANZA

—Cuando mi hijo Marcelo vio que lo iban a suspender, echó el resto de su inteligencia con inusitado ardor y consiguió calificación.

—¿Qué carrera está estudiando?

Solución a la Adivinanza de nuestro número anterior:
CARAMELOS

CRUCIGRAMA

Número 687:

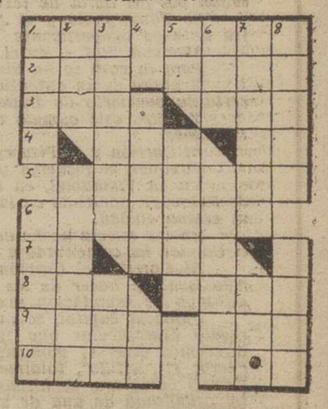

Horizontales: 1: Ayuntamiento de la provincia de Pontevedra. (al revés) Vestidura talar. 2: Contracción. Furor, enojo ciego. 3: (al revés) Río italiano. (al revés) Madero para la formación de cubiertas navales. 4: Forma del pronombre. Pronunciación de cierta letra griega. 5: Flor. 6: Orgía. 7: Desinencia verbal. (al revés) Preposición. 8: Igual. Tejido. 9: Lago en los Pirineos de Aragón. (al revés) Extensión de agua. 10: (al revés) Te arriesgas. Flanco.

Verticales: 1: Nombre de varón. Antiguo nombre del Guadalquivir. 2: Moneda asiática. Especie de embarcación que se usa en Levante y Filipinas. 3: (al revés) Especia. Artículo. 4: Nombre de varón. Adverbio. 5: Moneda romana de cobre. Concavidades. 6: Una de las tres religiones que se profesan en China. Magulla, lastima. 7: Especie de trompeta recta usada por los moros. Río de Suecia. 8: Comarca leonesa. Sacerdote del Tibet.

Sol. al Crucigrama número 686:

Horizontales: 1: Asa. Levi. 2: Ven. Rocd. 3: oluM. NNN. 4: Les. Da. 5: Caridad. 6: Menores. 7: oL. Ser. 8: Res. Soga. 9: Anal. Gog. 10: Romo. Alo.

Verticales: 1: Avol. Morar. 2: Sel. Celeno. 3: Anulan. Sam. 4: Meros. Lo. 5: L. R. (Ricardo León). Sires. 6: Eón. Deroga. 7: Vendas. Gol. 8: idnaD. Mago.

POMPAS FUNEBRES
Hontiyuelo
CASA FUNDADA EN EL AÑO 1880
Mayor, núm. 134. Tfnos. 1707, 1583 1658, 2060.—PALENCIA

USTED NO PUEDE ASEGURAR QUE HA VISTO UN ESPECTACULO GRANDIOSO HASTA QUE VEA...

COLUMBIA FILMS presenta una superproducción GEORGE SIDNEY

CANTINFLAS

DAN DAILEY + SHIRLEY JONES

CINEMASCOPE TECHNICOLOR

HABLADA EN ESPAÑOL

M.C.D.2022

LA MUJER Y LA MODA

Año nuevo... cutis nuevo

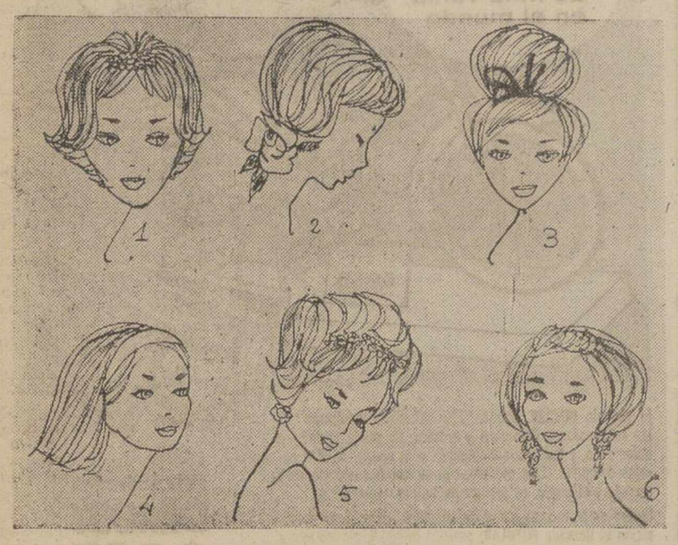

1-2-3.—Diversos peinados para fiestas. Con broche de fantasía recogiendo el cabello sin raya (1). Rosa de satín o lamé en la nuca (2). Lazo de terciopelo o lamé (3).
4.—Peinado para día, liso y recogido con la cinta.
5-6.—Peinado de noche. Diadema de perlas (5). Peinado echado hacia atrás y sobre las orejas. Pendientes de mucha fantasía (6).

Ninguna crema, ningún polvo, ningún colorete por buenos que sean, podrán evitar los efectos contraproducentes que el aire, el sol, y los mismos cosméticos tienen para el cutis el obstruir los poros si estos no se desembarazan diaria y metódicamente de toda su impureza.

Unicamente con el cutis perfectamente limpio, podréis al despertar, tener el cutis descansado y joven.

Hay pocos, por no decir ningún jabón corriente, que sea por lo menos, indiferente al cutis. Todos perjudican, aunque las abuelitas digan, que, en sus tiempos, con agua y jabón, lograban mantener aquellas pieles. Nos dicen esto y en algunos casos será cierto, pero fué en su época, precisamente, cuando tuvieron tanto éxito los «cold-cream» y las aguas olorosas.

Lo que las diferencia de nosotras es que confeccionaban sus recetas en casa, lo mismo que si fueran jaleas o conservas para el invierno. Hoy día hay numerosísimas casas que nos ofrecen esas mismas o parecidas recetas, en frascos y tarros.

Al limpiar el cutis cada noche se pone primero una capa de crema, que se quitará con una toallita de papel de seda arrastrando con esta primera capa todas las impurezas reunidas en el rostro durante el día. La segunda capa de crema se extiende entonces, frotando nuevamente, de abajo arriba y de la nariz hacia atrás siempre con movimiento de rotación.

Si al quitar esta segunda capa, la toallita, lienzo o algodón que se utilice salieran demasiado sucios aun, dése una tercera capa de crema y una vez se quite esta, pásese por toda la cara un algodón embebido en un agua ligeramente astringente y dénse uno o dos minutos suaves palmadas en toda la cara para facilitar la circulación de la sangre y conseguir mejores efectos.

En los casos de cutis muy seco es conveniente, después de toda esta limpieza, pasar por la cara una ligera capa de alguna crema nutritiva que se conservará toda la noche.

CLEO

S. E. S.
FAJAS A MEDIDA
Mayor, 135
Teléfono 3071

EXTENSION AGRARIA
Convocadas oposiciones **AUXILIARES TAQUIMECANOGRAFAS.** Edad 16 a 35 años. No se exige Título. Instancias hasta 9 de enero 1962. **Preparación y contestaciones.** Pidan programa gratis (franqueo 2 pesetas)
ACADEMIA BILBAO
SAGASTA, 10.—MADRID (4)

EL PESCADO EN NUESTRA ALIMENTACION

- **Su poder alimenticio es similar al de la carne**
- **Tiene más vitaminas que la carne, pero carece de calcio**
- **Es fundamental que esté fresco y en buenas condiciones**

Suele creerse que el pescado tiene un valor nutritivo inferior al de la carne. Sin embargo, los estudios realizados sobre la composición de ambos alimentos han comprobado que 100 gramos de pescado sin desperdicio pueden reemplazar en nuestra alimentación a la misma cantidad de carne.

El valor nutritivo de un alimento viene dado por la energía que proporciona, por las materias que impulsan el sostenimiento y desarrollo del organismo y por la cantidad de vitaminas que posee.

La energía que al cuerpo da el pescado es semejante a la de la carne. Entre los pescados, tienen mayor energético los llamados azules. Desde el punto de vista de la ayuda que proporcionan al sostenimiento orgánico, es superior el pescado y aunque tiene menor cantidad de hierro, sin embargo son abundantes en iodo. También se inclina la balanza por el pescado al hablar de las vitaminas, ya que dominan en ellos la vitamina B y la PP; además, algunas variedades tienen la vitamina A, fundamental para el crecimiento y la D que combate el raquitismo. La carne, en cambio, sólo posee la vitamina B.

No podemos aconsejar una alimentación exclusivamente a base de pescado, ya que carece completamente de calcio y vitamina C, pero sí es muy aconsejable tomar por lo menos tres veces a la semana una ración de pescado.

¿SABEMOS COMPRAR?

Si el ama de casa debe ser experta siempre a la hora de ir al mercado, cuando va a comprar el pescado tiene que poner en juego ciertas dotes de observación, porque es fundamental que el pescado esté completamente fresco, ya que si no pierde su valor nutritivo y puede ser, si está en malas condiciones, causa de enfermedades.

Un pescado muy fresco debe estar duro y brillante; las escamas estarán fuertemente adheridas, los ojos orillantes y las agallas más rojas. A medida que pierde frescura se vuelve blando, las escamas se le caen con facilidad y las agallas adquieren una tonalidad rosa.

También hay que tener en cuenta el precio. Varía mucho según el lugar y el tiempo. Cuando hay temporal, el precio se triplica por haber muy poco en el mercado.

El pescado de lujo puede resultar más caro que la carne; en cambio un plato de pescado fresco de las especies más corrientes es tres veces más barato que un plato de carne y el valor alimenticio es equivalente.

CONSERVACION

Desde que se hace la compra hasta que se consume, suelen pasar algunas horas; ¿cómo se conserva mejor?

Lo primero que debemos hacer es vaciarle y limpiarle. Si el menú que tenemos pensado lo permite, también debemos cocerlo. Después se pone en sitio fresco. Cuando se tiene nevera, hay que tomar una precaución antes de poner en ella el pescado. Debemos meterle en una caja de materia plástica que se pueda cerrar muy bien. Si lo dejamos simplemente en un plato, su olor impregnará a los demás alimentos e incluso a la nevera.

ANA MARIA

«EUROPA PRESS»

Mari Miguel
FAJAS A MEDIDA
Valentín Calderón, 19-21, 2.º, dcha.

Pelikan
GOMA ARABIGA

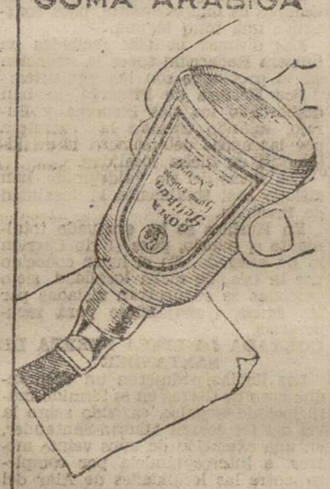

Industrias Gráficas
DIARIO-DIA
MAYOR, 145-147 · PALENCIA

Ana Mariscal: mujer, artista, esposa y madre

Su mayor ideal es realizar un cine puro y sincero

Como ama de casa prefiere ocuparse de la compra de los comestibles

Por Anina MOURIZ

La personalidad de Ana Mariscal, señora de Javier desde hace seis años, queda perfectamente definida después de un rato de charla con ella, y el nuestro ha sido largo y cordial.

En el momento del encuentro, las dos de pie, no me doy cuenta de que es muy alta, pero cuando se levanta para traerme fotografías de su hijo, me fijo: debe medir 1'72 y no pesará más de 65 kilogramos. El resto de su aspecto es demasiado conocido de todos. Quizá, al tratarla de cerca se perciba una amable cordialidad que escapa en la pantalla; su natural desenvoltura en el cine, resulta más dulce y familiar en el trato directo. Lleva un traje de lana oscuro de sport y un pañuelo de gasa morado en el cuello. Aparentemente, nada que pueda llamar la atención y, sin embargo, es la Ana Mariscal de siempre, enormemente atractiva y personal.

RECORDANDO SU LABOR ARTISTICA

En nuestra conversación, sale toda su vida profesional, desde el primer papel que interpretó como actriz de cine en el «Ultimo húsar» hasta su labor actual como directora y productora de películas de largo metraje. Pasando, ¿cómo no?, por aquella revolución que se organizó el año 46 por su interpretación del papel de Don Juan, en el Tenorio y de la cual se habla todavía.

—Ana ¿cómo fué aquéllo? Porque usted no es una mujer que busque el sensacionalismo ni nada parecido...

—Le agradezco estas palabras, porque es exacto; huyo del sensacionalismo. La prueba es que no repetí la interpretación otros años, ni la llevé a provincias en un momento en que el éxito de taquilla hubiera sido fabuloso.

Me pasó con Don Juan lo que me ha pasado en toda mi vida profesional; creo que siento este arte con toda mi alma y, sin embargo, yo vine al cine obedeciendo un poco al destino. Aunque todas las resoluciones son mías, libremente ha habido una razón que las ha motivado o, por lo menos, nunca se me han ocurrido a mí la primera. Tengo que reconocerlo.

Alguien me dijo que por qué no interpretaba Don Juan. Lo vi en seguida y me hizo una gran ilusión, pero me tomé un tiempo para pensarlo. Fueron dos días, solamente. Poco, pero intenso, se lo aseguro. Quería hacer Don Juan porque me parecía y me sigue pareciendo, que no se matiza bien la segunda parte de la vida del personaje. Don Juan se regenera por el amor, pero ésto le enfrenta consigo mismo y con lo trascendente. Este momento me inquietaba enormemente desde siempre. Nunca fué por querer meterme en un terreno que no me pertenece o porque yo considerara afeminada la figura de Don Juan ni nada de lo mucho que se ha dicho.

—Y ¿no tuvo miedo a la reacción de la gente?

—Me figuraba que iba a comentarse mucho, pero, desde luego, no tanto. Por eso decidí no repetirlo, aunque tampoco me he arrepentido nunca de haberlo hecho.

Ana habla despacio y siempre mira de frente. Me gusta el tono de su voz y su mirada franca. Una expresión que se dulcifica siempre que mira a su hijo.

Porque el pequeño David, corretea por la casa con toda libertad, sin que ninguna visita le intimide. Tiene solamente ventidós meses y habla mucho. Su madre no pierde ocasión de hacerle repetir los nombres de las personas que conoce por primera vez, y el mío resulta mucho más bonito, dicho por un niño tan guapo como David.

DIRECTORA DE CINE

—Me interesa mucho que hable a mis lectoras de su actividad como productora y directora de películas. Es usted la primera mujer que dirige cine en España y querría saber las dificultades que ha encontrado, las películas que ha dirigido y sus proyectos.

Ana Mariscal, goza con su pequeño.—(Foto Europa Press)

—He hecho seis películas de largo metraje y alguna corta.

—¿De cuál está más contenta?

—Tengo un cariño grande a la primera. Creo sinceramente que es la más pura. La rodamos toda en exteriores y los intérpretes no eran profesionales. Fué la primera tentativa que se hizo en España de este tipo y la crítica la elogió muchísimo. «Quiniela» es una de las últimas. Ha tenido una gran acogida por parte del público y de la crítica, cosa francamente difícil de conseguir.

—¿Dificultades?

—Hacer buen cine es difícil y —sobre todo— caro. Mi marido y yo, que estamos totalmente compenetrados en el terreno profesional, decidimos crear una productora y lograr así una mayor independencia a la hora de hacer películas. La verdad es que esa independencia es casi utopía, porque ahora las presiones que se presentan son de otro tipo. Es una pena, pero el problema económico dificulta mucho en España la posibilidad de hacer buen cine. Vitorio De Sica por ejemplo, hace una serie de películas comerciales y después pierde todo ese dinero en una magnífica película. El puede hacerlo porque maneja muchísimo dinero. Para nosotros esto es difícil todavía.

—¿Ha logrado realizar sus inquietudes artísticas en estas seis películas?

—Ni mucho menos. Creo que aún soy una principiante. La crítica me estimula mucho y yo estoy francamente animada.

—¿Qué directores españoles y extranjeros le gustan más?

—Españoles o que dirigen en España, Berlanga y Vajda y extranjeros De Sica, Antonioli, Lara... La verdad es que, más que directores completos, me gustan algunas películas de muchos de ellos.

—Sin imitarlo, ¿hay entre ellos alguno que le influya especialmente?

—Creo que no. Mi cine es ante todo veraz. Con esto no quiero decir que el de los demás no lo sea, pero yo no puedo estudiar situaciones ni climas que no conozca muy a fondo y les doy la expresión real que solo comprendo a través de mí misma. Esta es mi mayor aspiración, hacer un cine sincero.

—¿Escribe usted sus guiones?

—No.

—¿Cómo se preparó para dirigir películas?

—Yo tenía una buena preparación en mi propia experiencia: cerca de treinta películas interpretadas por mí. Lo demás es intuitivo y totalmente personal.

ANA MARISCAL, ACTRIZ DE CINE

—¿Cómo fué su llegada al cine?

—Una cosa más que debo a mi hermano Luis. Siempre nos llevamos muy bien y él, desde que terminó la guerra, andaba metido en estas cosas. Yo estudiaba Ciencias Exactas, pero él se empeñó tanto en que me probaran, estaba tan seguro de mi triunfo, que por darle gusto empecé.

—Como actriz de cine, ¿qué aconsejaría a una chica que empieza?

—Le preguntaría si estaba segura de su vocación, luego le aconsejaría que se preparara con gran voluntad. Considero imprescindible la voluntad y, naturalmente, algo de talento. Sin él no se puede hacer nada.

—¿Qué categoría da a la belleza?

—Mucha, aunque no me considero guapa. Creo que lo mismo, es mucho más agradable con una cara bonita.

AMA DE CASA Y BUENA ADMINISTRADORA

—También es actividad suya dirigir su casa. ¿Le gusta este trabajo?

—Hasta que ha muerto mi madre era ella quien la llevaba; yo he seguido viviendo con mis padres después de casada, pero ahora que tengo que hacerlo he descubierto que me gusta mucho. Sin embargo, no creo que sea suficiente trabajo para llenar la actividad de una mujer. Ahora, con el niño, es distinto. De todas formas el día es muy largo y da mucho de sí.

—Y de los trabajos de la casa, ¿cuál es el que más le gusta?

—Me ocupo casi totalmente de la compra, sobre todo algunos comestibles los compro yo siempre.

No puede extrañar que Ana encuentre largo el día: se levanta a las ocho y, alguna vez, termina su jornada a las cuatro de la madrugada.

—Cuando podemos, nos acostamos muy temprano y raro es el día que salimos de noche.

Esta es Ana Mariscal, la gran trabajadora de nuestro cine que considera la voluntad la primera virtud para hacer algo serio: es productora y directora de películas, primero actriz, esposa, madre, ama de casa... «El día es largo»... nos ha dicho y en el transcurso de la conversación ha demostrado que sabe aprovecharlos hasta el máximo.

DIVULGACION MEDICA

Cuando el hígado es el emboscado, pero verdadero responsable del hipo

Por el Doctor ERRE

—Vamos a conocer —como acordamos al concluir con el «ulceroso»— a un tipo de hipo, si en el fondo similar como todos los hiposos, quizá más recalcitrante. Se le presenta la molestia en periodos irregulares, más frecuente sobre todo tras la comida del mediodía, y como en el caso ya referido, cuando especialmente ingiere fritos, acompañandose por lo común de un dolor más o menos intenso en el flanco derecho por debajo del arco costal. Y no siempre, pero a veces, continuativo al hipo y al dolor, de mómitos alimentarios; sin embargo, muy raramente biliosos.

—Es de suponer que tras dichos vómitos, o «desalquilado el buche», cesa el hipo.

—Pues, no; será de suponer, pero el hipo continúa.

—Pues ya es mala ficha, si vale decir así.

—Si que vale, pero esa «mala ficha» es susceptible de ser corregida como luego hemos de ver. Mas hagamos antes un poco de «ficha anamnésica», que decimos los médicos.

El enfermo es un campesino robusto, en sus cuarenta y cinco bien sazonados, sin antecedentes hereditarios, casado y con hijos. Ninguna enfermedad, pues, por delante de la presente o actual, o sea, que cuando le ataca el hijo, y claro que más de considerar como definible afección cuando se acompaña de fuertes dolores o algias en el flanco derecho, que le imposibilita el trabajo por algunas horas y en ocasiones durante una entera jornada.

—¡Claro, el hígado, que le tiene como hecho polvo!

—Al contrario, más bien —o peor— como hecho un poco de roca o algo endurecido y agrandado, sobre todo el lóbulo derecho, por donde campa, digamos así, «un colecisto», o en una palabra que se trata de una «colecistitis» —inflamación de la vesícula biliar—, a saber (más que por correctos análisis y exploraciones llegaremos a enterarnos) si calculosa o no.

—Vamos a «saltarnos» esas exploraciones y esos análisis porque yo no lo entendería y dime de una vez de qué se trataba.

—Por de pronto: ausencia de cálculos o en otras palabras ya un poco técnicas, «colecistopatía atómica». O de una vez, se trata de una «colecistitis», muy propicia clínicamente de ser curada, cuyo síntoma subjetivo más en relieve o en primer plano está mantenido por el hipo; nada menos y nada más, el simple hipo, del que la gente se burla o no hace caso, e inclusive también los mismos textos de patología le subestiman, cuando comprobadamente puede representar un síntoma importantísimo de numerosas formas o situaciones morbosas.

APRENDA A APROVECHAR EL SITIO

CUATRO SOLUCIONES PARA:

- **El cuarto de los niños**
- **El cuarto de estar**
- **La cocina**
- **El dormitorio**

La escasez de espacio ha agudizado su ingenio. Del pisito pequeñín, casi insignificante, han surgido, como por milagro, un sin fin de rincones aprovechables. Pasillo, salón, cuarto de estar, ofrecen por la noche el mismo espectáculo: un campamento lleno de colchones y camas. A la mañana, la casa vuelve a replegarse, guardando sus secretos para extraños.

Nuestras ideas de hoy vienen a añadir nuevas soluciones a este problema, siguiendo el lema: a menos espacio, muebles más ingeniosos y reducidos.

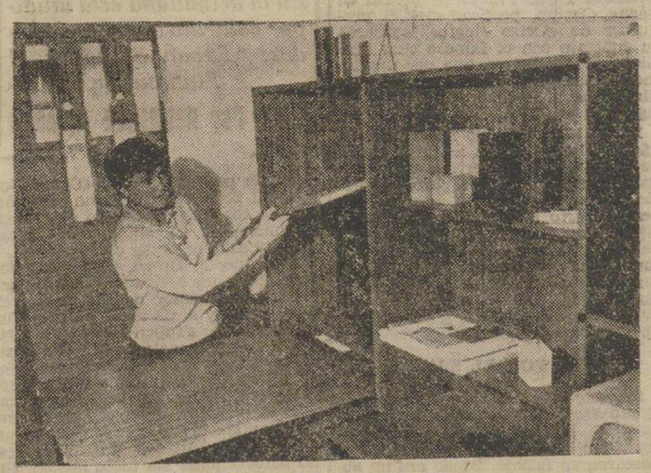

VENTANA, LIBRO, BIBLIOTECA

En el corto espacio de una ventana, sus hijos pueden tener solucionado su mesa de estudio.

Una ventana, un radiador, una plancha de madera que sube y baja sostenida por unas cadenas y unos tiestos que dan juventud y frescura al conjunto.

Un banquito alargado con cabida para los dos chicos, guarda en su parte baja los libros.

SOFA-CAMA

El simpático sofá de pelouse, color naranja, del cuarto de estar, por la noche se vuelve confortable cama. Durante el día, el asiento cubre hasta el mismo borde del suelo el colchón de goma con funda de tela blanca.

El bolsillo recoge, en ausencia de mesita, el reloj, los libros, o revistas que usted desee.

LA COCINA, REDUCIDA a 1'50 M. X 0'80 M.

Junto a la ventana, la fregadera y los hornillos de gas para guisar.

Debajo, un pequeño armario dividido en dos partes: una que contiene la caja metálica que se cierra y abre por un pedal y recoge herméticamente la basura, y las escobillas, palas y jabones que utilizamos, y otra con varios compartimientos formados por gruesa red metálica que guardan las legumbres, patatas y frutas necesarias.

Siguiendo, a la derecha, el termo del agua eléctrico y el tablero de mesa suspendidos de la pared. En el otro rincón de la cocina, un completo y estudiado armario, contiene la vajilla cubierta y demás utensilios.

LA VENTANA-ARMARIO

Siempre ha sido el guardar los zapatos un problema, porque surgen como hongos por debajo de camas en los momentos más inesperados.

He aquí la solución: Junto a la ventana, un bajo armario alargado, cubierto en su interior por barrotes de hierro recoge todos los zapatos. Colgados de las puertas unos cajontos guardan los cepillos, bayetas, cajas de crema y todos los elementos necesarios para la limpieza.

Encima, un suave cojín de goma convierte el armarito en un confortable asiento.

MARIA ANGELA

«Europa Press».

SE SUBASTA
la leche de dos mil ovejas el día 8 enero. Ver condiciones Hermandad Cevico la Torre.

Lackey
LAVADORAS - COCINAS - HORNILLOS

EL HERMANO MAYOR

DEBE SER EL COLABORADOR MAS EFICAZ DE LOS PADRES

- **Hay que formarle con especial cuidado para poder responsabilizarle**
- **Es como el intermediario entre la generación de los padres y la de sus hermanos**

La inmensa legión de los hombres nacemos sin signo ninguno. Se necesita que pase el tiempo y se desarrolle nuestra personalidad para conocer que tenemos una determinada cantidad de talento, voluntad y aptitudes y que hemos de sacarlos el máximo partido. Pero hay también una gran cantidad de niños que nacen marcados, desde ese mismo momento, con una responsabilidad. Estos pueden ser los hijos de los reyes, por ejemplo, o los de cualquier hombre público cuya vida personal y familiar ha de ser ejemplo vivo para su pueblo.

Pero yo pienso ahora en algo más sencillo: me refiero al hijo mayor de cada familia. No podemos dudar de que, en el noventa por ciento de los casos, si el hermano mayor sale «majo», sus hermanos lo serán también, lo que no es una responsabilidad pequeña.

LA INFUENCIA DE LOS HERMANOS

En realidad, la influencia de los hermanos entre sí es mucho mayor de lo que se cree corrientemente. No importa que riñan mucho o que parezca que cada uno vive su vida. Esas mismas riñas o el cariño o amistad con que se traten van labrando su manera de ser. Pero aunque todos influyan, siempre hay uno que lleva la batuta y que es un poco modelo para la conducta de los demás.

Este «cabecilla» suele ser el de más edad. El que nació primero y primero vivió los estudios y los juegos. El que aprendió a leer y fue la admiración de sus hermanos en numerosas ocasiones.

Conviene que los mayores conozcan pronto que de su comportamiento depende mucho la conducta que seguirán sus hermanos, y esto no ya en los casos transcendentales. Su fuerza de voluntad para el estudio, su respeto a las personas mayores, la lealtad en el juego y las amistades, todas estas virtudes humanas las ven y valoran sus hermanos y se sentirán atraídos a seguir ese ejemplo. En cambio, si el hermano mayor es apático, mentiroso, discolo o perezoso, a quien hay que corregir constantemente, creará un ambiente francamente negativo y matará las buenas iniciativas de los que le siguen.

PARA QUE EL MAYOR SALGA «MAJO»

Indudablemente, el hijo mayor hay que formarle con cuidado especial. Convencidos de su ascendiente sobre los demás, es necesario llevar a su ánimo estas responsabilidades.

Pero, como todo, hay que hacerlo con discreción y talento, sin agobiarle con continuos recuerdos de su postura ante los hermanos, sin reforzar una autoridad que si él no sabe hacer uso de ella podría ser incluso perjudicial. La confianza de sus hermanos tiene que ganársela a pulso, tiene que merecerla; si no, no sirve. Pero si el chico promete, hay que colocarle en su sitio de «hermano mayor» cuanto antes, y encariñarle con esa jerarquía que le ha venido directamente de Dios.

Si todo esto se hace bien, pronto los demás hermanos verán en él a un amigo a quien se pide consejo, obedecerán a gusto sus indicaciones y sentirán también un poco de vergüenza al presentarse delante de él si han suspendido o se han portado mal.

El hijo mayor es como el intermediario entre los padres —que pertenecen a otra generación— y los hijos. Está más enterado de los problemas familiares — y por tanto, en condición de comprender mejor a sus padres. Por otra parte, él conoce muy bien las exigencias de la juventud y puede y debe saber todo lo referente a sus hermanos: amigos, aficiones, cualidades, etc.

Indudablemente, el hermano mayor es el colaborador más eficaz de los padres.

CLARA SERT

«EUROPA PRESS»

M.C.D.2022

La Tierra de Campos se está ahogando

Miles de hectáreas completamente anegadas semejan auténticos mares

Es impresionante el éxodo en algunas zonas que han tenido que ser totalmente evacuadas

A Villada ha llegado la desolación y la ruina por tercera vez

(De nuestro enviado especial, JOSE BALLESTEROS ALVAREZ)

Estás, lector, acostumbrado a que los últimos días del pasado año la Prensa llevara hasta tu casa el reflejo y el exponente de las aguas turbias que anegaban algunas zonas nacionales. Sevilla y Villada ocuparon tu atención por más tiempo del por todos deseado. Tamarguillo y Sequillo fueron dos nombres que se te hicieron familiares a fuerza de inculparles serias catástrofes en las zonas que, ni siquiera, regaron nunca. Por eso puede que hoy parezca que la imaginación del periodista se desborda al contar que en la propia provincia, en amplias zonas y comarcas enteras de la palentina tierra, ha vuelto a reproducirse la catástrofe en proporciones superiores a todas las conocidas en muchísimos lustros. Y sin embargo, la cruel paradoja, la verdad desnuda, es que la tristísima y desoladora realidad, se encuentra más allá de la imaginación más fértil y hace que la pluma quede corta y remisa en saber contar.

Y no se puede llegar más allá tampoco de lo que un «Land Rover» pudo penetrar, cuando se acababan nuestros pardos feudos y parecía que empezaba el mar. Desde la misma salida de la capital, en el puente de D. Guarin, por la carretera que conduce a Villada, hubo que prescindir del turismo y el Excmo. señor Gobernador Civil, don Víctor Fragoso del Toro al frente de otras autoridades provinciales, tuvo que ocupar asiento al que casi llegaba el agua.

Desde las altiplanicies que dan vista a Villada ya se pudo captar una primera impresión de la catástrofe. Villada volvía de nuevo a ser azotada por una verdadera avalancha. Por tercera vez llegaba a los villadinos la desolación y la ruina. La carretera cortada que abrieron los mozos del lugar para conseguir aliviadero al torrente que amenazaba con anegar el casco urbano consiguió paliar las iniciales consecuencias. Después de largo rodeo se consiguió llegar al núcleo urbano, donde el señor Fragoso del Toro y el ingeniero de Obras Públicas señor Marquina, pudieron contemplar de cerca todo el vastísimo valle convertido en mar. Carreteras, vías urbanas, fincas de secano y regadío presentaban increíble espectáculo. Varias casas derruidas y otras muchas apuntaladas que también caerán pronto. Y en medio de todo ello el semblante amargo de los villadinos presenciando cómo su modesta economía se viene de nuevo abajo. Cientos de hectáreas donde es fácil comprobar más de un metro de agua de profundidad y un gravísimo contingente de daños que por el momento es imposible evaluar. La villa quedó a oscuras y también inicialmente hasta sin comunicación telefónica. El ferrocarril del Secundario hubo de suspender su cotidiano convoy y la desolación llega por demás hasta las tierras de Villacidaler y Boadilla de Rioseco, situado el último a nueve kilómetros de la villa natal de los Casado del Alisal.

Un detenido cambio de impresiones con las autoridades locales informó a las provinciales de la magnitud de la catástrofe, mientras otros pueblos y lugares palentinos demandaban también la atención de nuestras autoridades.

Y ya ni el «jeep» pudo retornarnos a la salida de Villada. Un potente camión tuvo que ponernos en ruta hacia Riveros de la Cueza, donde un par de casas vomitaban de su interior auténticos manantiales. El río Cueza, a su paso por Riveros ha patentizado que el lugar elegido para el futuro emplazamiento del pantano, es enteramente apto y acertado. No le faltaba a una extensísima vega más que haberla puesto la presa para dejarla convertida en un perfecto pantano embalsado.

Castrillejo de la Olma no pudo recibirnos. Desde muy lejos del poblado se adivinaba la soledad del lugar, de los hogares que habían quedado enteramente vacíos, cuando por la mañana habitantes y ganados partían en un éxodo sin fin. No fué posible otra impresión que la del doloroso vacío porque el Cueza era entonces torrente inabordable. La carretera comarcal 615 era un auténtico río. Y mientras tanto algunas gentes de caserío y casas aisladas hacían llegar a nuestras autoridades que también en Villoldo tocaron las campanas a rebato porque Manquillos demandó urgente ayuda y sus moradores hubieron de evacuar. Y así también en Torre de los Molinos y tantos otros.

Y después que avalanchas y pequeños torrentes obligaban a modificar nuestra ruta, el espectáculo inenarrable de la Venta de Valdemudo o Paramillo. Camiones, remolques, tractores y todo vehículo útil arrastraban gentes con lo más urgente de su ajuar para buscar refugio en otros lugares hasta cuyas viviendas no llegó el peligro grave para las vidas de sus moradores.

Allí, un éxodo contínuo, una triste caravana de hombres, mujeres y niños, que abandonaban todo lo suyo, a merced de las aguas, ignorando qué será de todo a su regreso y a solas con su desventura. Lágrimas en los ojos de los castellanos que siempre fueron duros. Una mujer anciana ya, gravemente enferma, era portada en un remolque desde Husillos a Villaldavín o a Perales. ¡Qué más daba un lugar que otro! El caso era no encontrar agua.

Y allí fué también donde un hombre de nuestros campos comenzaba a llorar su desgracia, la indescriptible catástrofe que parece haberse cernido sobre el pueblo todo de Husillos, al que nos fué imposible el acceso. El pueblo salió ante el inminente y gravísimo peligro y solamente un par de ancianas enfermas llegaron a intentar quedarse en la Iglesia para suplicar a Dios remedio para sus vidas y haciendas.

Y mientras tanto ninguna noticia consoladora de no se sabe cuántos lugares, villas y caseríos. En cualquier punto, en cualquier cruce, al tomar una carretera o un camino, siempre la mano en alto, alerta, del campesino o de los agentes de la autoridad: «No podrán pasar; el agua tiene cortada la carretera. Mide como un metro». Calahorra, Monzón, Villafolfo, etc., también nos negaban su entrada.

Los Sequillo, Cueza, Valdeginate, Ucieza, arroyos despreciables ayer, se habían empeñado en pasarse al grupo de los «grandes» que figuran en los mapas y aprendimos de niños, acaso para descubrirse como aptos para canalizar ese ansiado regadío de nuestra Tierra de Campos. El panorama era siempre desolador, sin presencia de gentes, que buscaban, huidizos, «tierra firme». No había más signo de vida que una vegetación que se debatía angustiosa entre el oleaje —sí, querido lector, oleaje en muchas zonas y rompientes— y que muy fácilmente se está despidiendo de vivir, cuando apenas había nacido. Campos enteros, hasta allá donde puede abarcar la vista, totalmente anegados y aptos más para la navegación que para el recto discurrir de las yuntas. Sí, nuestra Tierra de Campos, se está ahogando.

Aún durante la penosa ruta más noticias desagradables. Ganaderías enteras, animales domésticos, ganados de labor, quedaron a merced de las aguas, tiñendo de catástrofe auténticamente nacional, de rango e importancia gravísimas, de muy honda repercusión en el país, aquello que en principio pareció solamente local o comarcal.

Incluso nuestro retorno a la capital nos estaba casi totalmente negado, porque todos sus accesos estaban anegados e impracticables.. No podían circular ninguna clase de vehículos por la carretera de Grijota, ni tampoco por la entrada de Santa Ana. Solamente subiendo hasta Autilla después de vadear el impresionante espectáculo de la Nava y su imponente aliviadero, conseguimos llegar hasta el Sanatorio Psiquiátrico; desde allí, por un camino que las dos tracciones del «Land» apenas si pudieron superar, hasta el Puente de Las Arcas y por fin el inenarrable espectáculo del río Carrión, torrente impetuosísimo, que contemplaban miles de personas.

Otros lugares de este periódico se ocupan de la información detallada del desolador panorama. Nuestras primeras autoridades todas de la provincia, se afanan, con celo extraordinario, a la hora de pergeñar estas líneas, en paliar los efectos de la catástrofe. Loado sea Dios, al fin, porque hasta la fecha ninguna noticia confirma víctima alguna. Pero hombres y haciendas palentinas, en ricas y extensísimas comarcas, han vuelto a sentir cómo las aguas desgarran su vida toda. Sí, nuestra Tierra de Campos se está ahogando.

Ultima hora provincial

La línea férrea de Palencia a Santander cortada por Piña y Mave

El aspecto de la amplia zona inundada es impresionante

A primeras horas de la noche llegó a Palencia el Gobernador Civil de la provincia, señor Fragoso del Toro, que en un viaje de más de nueve horas por las zonas inundadas de la provincia, a consecuencia de los desbordamientos de los ríos Carrión, Pisuega, Cueza, Sequillo, Valdeginate, el Ucieza y el Valderaduey ha visitado las zonas más afectadas por las inundaciones.

El aspecto que ofrece la Tierra de Campos es impresionante, pues constituye una total laguna.

Las últimas noticias recibidas en nuestra Redacción sobre la situación en la provincia, son las siguientes:

Por Herrera de Pisuerga, se han desbordado los ríos Pisuerga y Burejo, estando cortada la carretera por las aguas del primero, a un kilómetro de dicha localidad.

Las aguas del río Valdeginate, han aislado casi totalmente la localidad de Frechilla.

En Husillos se ha evacuado totalmente el pueblo, pues el río Carrión lo ha anegado. En el lugar conocido por la Isla, de dicha localidad, siete personas se encuentran aisladas por las aguas, trabajándose para recuperarlas.

CORTADA LA LINEA FERREA DE SANTANDER

Las lluvias podujeron un desprendimiento de tierras en el término municipal de Nogales, cayendo sobre la vía del ferrocarril Madrid-Santander, en una extensión de unos veinte metros, e interceptándola por completo ,entre las localidades de Alar del Rey y Mave. Se cree que las comunicaciones féreas no podrán ser restablecidas hasta dentro de dos días También está cortado el tráfico ferroviario, en la misma línea, por Piña.

En Carrión de los Condes, una amplia zona de aquél término, está anegada por el desbordamiento del río Ucieza.

EL PANTANO DE LA REQUEJADA

A primera hora de la noche de ayer, hubieron de ser abiertos algunos aliviaderos del pantano de la Requejada, lleno a rebosar, lanzando un caudal de ochenta metros cúbicos por segundo, lo que lógicamente agrava un tanto la situación.

Llovió intensamente en Frechilla durante catorce horas

Se desbordó el Valdeginate y algunas familias hubieron de evacuar sus viviendas

FRECHILLA.—Un verdadero diluvio ha caído en estas últimas horas sobre esta localidad. Durante catorce horas la lluvia cayó incesantemente sobre este término, produciendo el desbordamiento del río Valdeginate y causando graves daños en los sembrados. El pueblo casi quedó aislado, corriendo grave peligro los habitantes del mismo, algunas de cuyas familias se han visto obligadas a abandonar los domicilios, sacando los ganados y enseres.

Se prevén más críticas consecuencias, ya que aún sigue lloviendo. — **El Corresponsal.**

EL DIARIO PALENTINO-EL DIA DE PALENCIA

El periódico más leído en toda la comarca palentina, por su gran información.

PIVA MOTOR, S. L.

LEON

Para vuestros agotamientos agricultores el mejor. Potencia de uno a seis H. P. Precios de 4.700 a 10.000 pesetas. Todas facilidades. Servicio Taller: Valentín Calderón, 27. PALENCIA

Si es verdad y te llamas cristiano, tienes que ser caritativo. Y no puedes desaprovechar la oportunidad que te ofrece la Campaña de Navidad para ejercer esa caridad. ¡Piénsalo!

ESTO LO TIENE UN Mobylette!

El modelo DIMOBY, con bastidor reforzado, equipado con las suspensiones delantera y trasera, su doble embrague automático, y todos sus elementos, sólo cuesta 6.965'- pesetas completo. Este modelo, con su nuevo carenado más cerrado y elegante, es totalmente limpio y silencioso.

Dentro de la variada gama de modelos, tiene a su disposición el llamado POPULAR, provisto de modernísimo motor de cilindro cromo duro, al económico precio de 4.975'- Ptas. f.f Y también el extraordinario y solicitado modelo MOBYMATIC, poseedor de los últimos adelantos de la técnica moderna, y cuyo precio es 7.995'- Ptas. f.f.

Además, Mobylette posee la mayor organización de Agencias Oficiales y Servicios que disponen toda clase de piezas y recambios a precios económicos.

¿Sabe Ud. que hay cerca de 4.000.000 de Mobylettes en circulación? Y que Mobylette bate el record de producción y venta en el mundo entero.

Por eso, si necesita un ciclomotor y es Ud. inteligente sólo adquirirá un Mobylette.

modelo DIMOBY 6.965 PTAS. F.F.

Motor con cilindro al cromo duro
Mayor potencia - Menor consumo
Más silencioso
Con amortiguadores traseros incluidos en su precio

No requiere matrícula ni permiso de conducir, pero lealmente le advertimos que precisa la "licencia de conducción" que se obtiene SIMPLEMENTE, sin exámenes.

G.A.C. Mobylette

Distribuidor:

Casa Bernardo Valladolid

Colón, 25.—PALENCIA

Mobylette • Mobylette • Mobylette • Mobylette • Mobylette • Mobylette • Mobylette

Brasil, tierra de sorpresas

Breno Higinio Mello, intérprete de "Orfeo Negro", es un gran jugador de fútbol

Dos desgracias en su vida futbolística: Pelé y la experiencia cinematográfica

SAO PAULO. — (Especial para Europa Press, por HENRIQUE TAVARES).

Casi todos ustedes, amables lectores, habrán oído hablar de la película brasileña «Orfeo Negro»; bastantes, incluso, la habrán visto. Creo sin embargo, que no serán muchos los que sepan que el principal intérprete del «filme», el moreno Breno Higinio Mello, es además de actor, jugador de fútbol y, lo que es más importante, un gran jugador. Ni más ni menos que jugador internacional con Brasil.

Lo curioso de Breno Higinio Mello es que, junto a su contrato con la Sociedad Tupan-Filmes, propiedad de Sacha Gordin, precisamente el productor de «Orfeo Negro», conserva su contrato con el famoso club brasileño «Fluminense», que por ningún medio está dispuesto a conceder la libertad al muchacho, auténtica gran figura.

Breno Higinio Mello nació hace 31 años en Porto Alegre. Su gran sueño de siempre fué convertirse en futbolista. Pronto comenzó a patear el balón oficialmente. Al fin, con el Renner de Porto Alegre logra su primer título importante, el de Campeón del Estado. Es en el año dé 1951. A continuación, Breno Higinio contrae matrimonio con Liege Marie. De aquel matrimonio nacieron dos niños Robert, hoy con seis años, y Jorge Luis, de siete años actualmente.

FICHA POR EL SANTOS

Siempre en el Renner, la fama de Breno Higinio Mello fué haciéndose nacional. Pronto, los más importantes clubs brasileños se interesaron y desearon su fichaje. Breno era un auténtico goleador. Al fin, nada menos que el Santos, necesitado de un delantero goleador, requirió y logró sus servicios. Breno fichó por el Santos en 1956, al final de la temporada. La gran desgracia de Breno fue que, casi simultáneamente con él, el Santos fichó a un muchacho, moreno también, que con los años llegaría a convertirse en el mejor jugador brasileño y en uno de los mejores del mundo: Edson Nascimiento, ¡Pelé...!

La presencia de Pelé, que pese a todo pronto se hizo muy amigo suyo, obligó a Breno Higinio a desempeñar con frecuencia el papel de suplente. En estas circunstancias, viendo las mejoras notables de Pelé, Breno tuvo que despedirse del Santos y fichar por el Fluminense, otro de los grandes clubs del país, varias veces campeón. En su primera temporada con el Fluminense Breno jugó muy bien, aunque perjudicado por el fuerte clima de Río de Janeiro, al que no estaba acostumbrado. De pronto, el cine le arrebató momentáneamente y casi definitivamente del fútbol.

AL CINE

Cierto día, cuando esperaba un partido contra el Bangú, le habló un magnate del cine y le convenció para que fuese a realizar unas pruebas en el plató. Breno aceptó y horas más tarde era elegido para desempeñar el papel de protagonista de «Orfeo Negro». Al poco tiempo, Breno era más famoso como actor de cine que como futbolista. El, sin embargo, no estaba muy satisfecho del cambio.

Titular del Santos, tuvo que marcharse al Fluminense por la aparición de Pelé.

❖ ❖ ❖

Hace dos temporadas sólo pudo ser suplente de Waldo, hoy en el Valencia, por culpa del cine

❖ ❖ ❖

En la actualidad está unido por contrato a dos sociedades: "Tupan Films" y el Fluminense

Por HENRIQUE TAVARES

Actualmente, Breno, como ya queda dicho, sigue aferrado a dos contratos: el de jugador de fútbol con el Fluminense y el de actor de cine con la compañía «Tupan-Films», de Sacha Gordin. Lo malo es que el Fluminense, conocedor de la valía de Breno como futbolista, no quiere concederle la libertad. La última temporada, sin embargo, renunció a utilizarle, pues los técnicos aseguraban que después del Festival de Cannes Breno parecía jugar sin tanta ilusión, sin tanto interés como antes, como preocupado por cualquier otra cosa.

Breno, por su parte, no opina así y dice que sigue siendo el mismo y que su coraje no ha variado, como tampoco su afición. Sin embargo, la carrera de Breno como futbolista de fama parece acabada. Por otra parte, cada mes —el propio futbolista-artista lo reconoce—, Breno recibe alrededor de 20.000 pesetas de su casa productora, y el dinero le llega directamente desde París. Sacha Fordin, tras el éxito de Orfeo Negro, está convencido de que Breno Higinio Mello puede ser, en el cine, una auténtica fuente de oro. Y piensa ya en firmarle un interesante contrato con diversas casas norteamericanas. El papel del jugador-actor va a ser explotado de forma publicitaria con bastante inteligencia. Era lo esperado.

RESERVA

En definitiva, Breno sigue entrenándose en el Fluminense, donde la pasada temporada fué sustituído en el puesto de delantero centro titular por un jugador que se encuentra en España. Me refiero a Waldo, delantero centro del Valencia, e internacional brasileño también en varias ocasiones. Breno actúa frecuentemente en la televisión brasileña, mientras espera un nuevo e importante papel que le ha prometido Sacha Gordin para una película que se rodará en Bahía y que será dirigida por Patricio Dally, el realizador de «Este hombre es peligroso».

Arrinconado como reserva en el fútbol y limitado a esperar en lo que al cine se refiere, Breno está triste y su eterna sonrisa no es ya la misma de antes. Primero Pelé y, luego, Sacha Gordin, han destrozado o poco menos su prometedora carrera futbolística. Sin darle casi nada a cambio. Porque el propio Orfeo Negro no supone para el atleta moreno ninguna gran ganancia económicamente hablando. Aunque fuese, eso sí, un gran triunfo personal artístico.

Breno sigue sonriendo, sigue cantando, pero ya no es el hombre ilusionado y optimista de hace años. Ni juega, reserva en el Fluminense pese a su gran clase, ni hace más cine. ¿Dónde está su futuro, el futuro de una gran promesa del fútbol, de una gran promesa del cine...?

Ayuntamiento de Palencia

BANDO SOBRE EL ALISTAMIENTO

EL ALCALDE - PRESIDENTE DE ESTE AYUNTAMIENTO

HACE SABER: Que conforme a lo que dispone el artículo 78 del vigente Reglamento para el Reclutamiento y Reemplazo del Ejército, se recuerda a todos los españoles que al cumplir la edad de veinte años están obligados a solicitar su inscripción en el alistamiento para el reemplazo del Ejército, y que igual obligación tienen sus padres o tutores, si aquéllos no lo hubiesen efectuado, así como los directores o administradores de los Manicomios o establecimientos de Beneficencia y los jefes de establecimientos penales respecto a los individuos que estando acogidos o recluídos en ellos, alcancen la edad para ser alistados.

Lo que se hace público por este edicto, para que llegue a conocimiento de las personas a quienes puedan interesar.

Palencia, 1 de enero de 1962.

El Alcalde, **Juan Mena de la Cruz.**

LETRAS DE LUTO

Se cumple el primer aniversario del fallecimiento de la señorita María del Carmen Cristóbal Ramírez, alumna que era de sexto curso de piano del Conservatorio de Valladolid.

De su gentileza, simpatía y despierta inteligencia queda permanente recuerdo en la memoria de los que la conocieron y trataron y hoy encomiendan su alma a Dios.

En esta triste fecha, renovamos nuestro pésame a sus apenados padres don Julio Cristóbal Barrio (apoderado del Banco Hispano-Americano y querido amigo nuestro) y doña María Cristina Ramírez Cerrolaza; hermanos Julita, Pepita y Francisco Javier; tíos, primos y demás familia.

GUIA MEDICA

J. DURANTEZ CAMINERO
MEDICO OCULISTA
del Servicio de Oftalmología del Hospital Provincial de Madrid
Consulta en D. Sancho, 10 *Teléfono, 2183*
(Edificio Banco Español de Crédito)

PROF. DR. CESAR FERNANDEZ-RUIZ
CIRUGIA DE LA MUJER. — PARTOS
Profesor de Ginecología de la Facultad de Medicina
Jefe de la Maternidad — Maternólogo del Estado
CONSULTA DIARIA, de 12 a 3
Mayor Principal, 33. Teléfono, 1533 **Palencia**
Operaciones y urgencias: Sanatorio de la Cruz Roja
Teniente Velasco, 9 Teléfono, 3898

Doctor José S. Vinuesa
CIRUJANO - UROLOGO
Ex-profesor A. de la Facultad de Medicina de Valladolid
RIÑON-PROSTATA-VIAS GENITO-URINARIAS
Consulta de 11 a 1 y de 4 a 5
Teniente Velasco, núm. 15, 2.º, izquierda. *Teléfono, 2663*
HA TRASLADADO LA CONSULTA A MAYOR, 91, 1.º

CONSULTA DE RADIOLOGIA Y FISIOTERAPIA MEDICA
DR. SANTOS CAPILLA
PROFESOR DE LA FACULTAD DE MEDICINA
Rayos X. — Tomografía. — Onda Corta. — Inductotermia. — Ultrasonidos. — Radiaciones Infrarrojas y Ultravioletas. — Corrientes galvánicas y farádica. — Electrodiagnóstico
Avda. Modesto Lafuente, N.º 11 De 12 a 4

D. DACIO CRESPO H. DE MEDINA
JEFE DE LOS SERVICIOS DE CIRUGIA DEL HOSPITAL PROVINCIAL
Consulta de 12 a 2 y de 4 a 6
Teniente Velasco, 1 (detrás de la iglesia de San Lázaro).—Telf., 1456
Operaciones y urgencias:
SANATORIO DE LA CRUZ ROJA. Teniente Velasco, núm. 9. Telf., 3898.

Doctor CALLEJA *Mayor, 28* *Teléfono, 3400*
Medicina y Cirugía de la mujer. Partos.
Médico ex-interno de la Casa Salud VALDECILLA
Consulta de 12 a 2

J. GARCIA PUENTE-LLAMAS
Suspende su consulta hasta nuevo aviso

E. ROBLES *José Antonio, 47, 1.º (Salón) de once a una y media. Telf., 1412*
ENFERMEDADES DE LA PIEL
Cáncer. Tumores. Ulceras. SIFILIS VENEREAS
ENFERMEDADES DE LAS VIAS URINARIAS Y GENITALES
Electroterapia. (Diatermia, onda corta, Electrocoagulación, Rayos U Corrientes, etc.). Nieve carbónica. Análisis.

FELIPE MARTIN R. ESCOBAR
Médico Electro-Radiólogo
TOMOGRAFIAS. — Radiografías seriadas. — Aparato portátil ULTRASONIDO. — Onda Corta. — Corrientes eléctricas
Consulta de 11 a 2 y 4 a 6. Plaza de León, 2. Teléfono, 1352

ALFREDO PRIETO VIDAL
ENFERMEDADES NERVIOSAS Y MENTALES
Director del SANATORIO SAN LUIS
Ex Director del Instituto Psiquiátrico de San Boy (Barcelona)
CONSULTA DE 1 A 2,30 PLAZA SAN LAZARO, 1

J. M. Miguel Marcos Consulta de 11 a 1 B. de Bengoa, 28, 1.º Teléfono 3567
De la Sociedad Española de Cardiología
CORAZON - VASOS - PULMON — Rayos X - Electrocardiografía

Carlos Illera Palsán
CONSULTA EN BERRUGUETE, NUMERO 8 PRIMERO, DERECHA

Ventura Fernández López
PULMON, PLEURA, CORAZON RAYOS X
MENENDEZ PELAYO, 25

José Martínez Rebollo
MEDICO PUERICULTOR
Enfermedades de los niños
RAYOS X
Casado del Alisal, C, 5.º izquierda (Junto a Báscula Municipal)
Teléfono, 3481
Consulta: De 12'30 a 2'30 y de 6 a 7

RAFAEL M. ALMEIDA
Médico-Jefe del Hospital Provincial por oposición
RAYOS X
Horas de consulta: de 11 a 2
Mayor Pral., 254, 1.º, izda. Telf., 1563

Dr. Joaquín D. Cascón
Ex profesor A. de la Especialidad de la Facultad de Medicina de Madrid
RIÑON Y VIAS URINARIAS
República Argentina, 4. Telf., 2505
Consulta de 11 a 1

José M.ª Martín Barbán
SUSPENDE LA CONSULTA HASTA EL DIA 20 DE ENERO

S. PAJARES GARCIA
HA REANUDADO SU CONSULTA

ABILIO BURGOS DE PABLO
Director del Dispensario Antituberculoso, Cardiólogo y Tisiólogo del Estado
De las Clínicas de Estados Unidos
Muro, 2. (Detrás del Gobierno Civil)

P. ANDRES G. CUENA
Jefe del Servicio de Medicina Interna de los Establecimientos Provinciales de Beneficencia, por oposición
RAYOS X
Mayor, 10 y 12. De 11 a 2. Telf., 2480

C. REGUERA PEREZ
Puericultor Titulado
Enfermedades de los niños
RAYOS X
Consulta de 12 a 2
Pl. San Lázaro, 2, 3.º
Teléfono: 3682

M.C.D.2022

LA CAPITAL Y PROVINCIA SUFREN GRAVES INUNDACIONES

En Palencia el Carrión se ha desbordado, cubriendo sus aguas la mayoría de las huertas situadas al lado derecho de su curso

Las treinta viviendas municipales del "Prado de la Lana" han tenido que ser evacuadas por sus vecinos

En la provincia se han desbordado ríos, riachuelos y arroyos.

El Sequillo —en su episódica avenida de Villada— fué algo así como un prólogo de este otro gran capítulo de inundaciones con que el año viejo y el año nuevo se han saludado y despedido.

Lo del Sequillo vino a ser algo así como un aperitivo para este banquete—ingrato y desafortunado—de aguas con que nuestras tierras, caminos, carreteras, huertas, etc., se están nutriendo en estos días.

Echarse ahora a los caminos provinciales —por aquellos en que el tránsito sea fácil o posible— es disponerse a viajar por una amplia zona de lagos, de breves mares, de amplias extensiones de agua. La estampa del pasado invierno ha vuelto a repetirse; tal vez ahora más desagradablemente, más rudamente, porque era menos esperada, porque llegó inopinadamente, o al menos sin tanto aviso como en el invierno pasado.

Si a los caminos nos echamos, máquina fotográfica en ristre —como nuestro reportero gráfico— estamos seguros de que pocas ocasiones como estas para que la cámara reciba tanta caricia líquida.

He aquí un comentario que hacemos penosamente, porque ya nos duele hondamente esa verdad del agua sobre las tierras labrantías. La provincia de Palencia está atravesando unos momentos muy poco gratos..., para paliar el desastre, poniendo remedio a lo que se pueda remediar, la primera autoridad palentina se ha echado en la mañana de hoy, segundo día del año, a las carreteras palentinas, para comprobar personalmente los efectos de estas tremendas riadas, desbordamientos y encharcamientos.

Ofrecemos tres aspectos de estas inundaciones: carreteras y tierras envueltas en agua, como si Castilla —con su tierra seca y dura— se hubiera trocado en mar.—(Foto PAYA).

Debido a las continuas lluvias, el río Carrión ha sufrido una gran crecida.

En imponente turbión de aguas sucias y alborotadas, llega hasta Palencia y se desborda en una de las más impresionante riadas conocidas, anegando las huertas de la ribera derecha del río.

Las huertas de San Román, inundadas en su mayor parte, han tenido que ser evacuadas por sus moradores, que se llevan enseres y animales, pues el peligro del crecimiento de las aguas aumenta.

Por el Sotillo de los Canónigos, también se observan desbordamientos.

El aspecto del Carrión a su paso por la ciudad es impresionante. Las aguas, plenamente embarradas, pasan a una gran velocidad. El caudal de las mismas ha desbordado ambas orillas. Y si bien por la ribera izquierda se estrellan con el nivel más alto de la tierra o con el muro de contención, por la orilla derecha, se han desbordado impetuosamente, hasta el punto de que más de dos metros de desnivel respecto al cauce central que tiene el brazo del Carrión del Cuérnago, han sido plenamente cubiertos por las aguas, nivelándose totalmente los dos brazos, tras de tapar totalmente la pesquera e inundar la mitad casi de la isla conocida por Floresta de don Diego Ossorio.

La Fuente de la Salud está anegada en varios tramos, viéndose que las aguas, tras rebasar el cauce natural, ocupan una altura de un metro aproximadamente, por lo que el merendero de «El Trompeta» y otras casas próximas, están plenamente rodeados por las aguas, habiéndose evacuado por sus moradores enseres y útiles de trabajo.

En la isla de las «Dos Aguas», buena parte de la misma, también se ve inundada; y los labradores que la pueblan, realizan algunas labores de contención de las aguas, estando dispuestos para la evacuación, si se produjese una elevación en el nivel de la amenazadora corriente.

En las Huertas de Pombo, el panorama es desolador, viéndose muchas huertas completamente inundadas y destrozadas muchas plantaciones y cultivos.

Ante el amenazador cariz que en la madrugada de hoy tomaban las aguas a su paso por el Prado de la Lana, el Alcalde de la ciudad, señor Mena de la Cruz, dispuso que los bomberos y Policía Municipal, procedieran a la evacuación de las treinta viviendas municipales de dicha barriada, donde se alojan humildes familias.

Como el río desbordado aisló completamente dichas casas, hubo necesidad de emplear barcas para evacuar a sus inquilinos y a algunos enseres.

Dos enfermos que se hallaban encamados en aquella barriada, fueron trasladados al Hospital Provincial.

El resto de los moradores se han distribuído en algunas casas próximas de amigos o conocidos, y otros sin alojamiento pasarán a ocupar porvisionalmente el grupo escolar de «José Villagrá» y una nave del nuevo matadero, que se encuentra actualmente vacía.

Los bomberos han experimentado varias llamadas de auxilio, realizando algunos servicios de evacuación, tanto de personas como de animales domésticos. Asimismo hubieron de desmontar y retirar los motores que tiene el Ayuntamiento en el Puente de Don Guarín para la toma de aguas, por el peligro de ser arrastrados.

Este es el desolador panorama que ofrece el desbordado Carrión a su paso por Palencia, en la que sus aguas, como en el resto de la provincia donde los desbordamientos son también graves, están ocasionando grandes perjuicios y enormes pérdidas económicas.

ULTIMA HORA

El barrio de Santa Ana, totalmente inundado, tuvo que ser evacuado

No se han producido desgracias personales

El aspecto del río Carrión en la tarde de ayer era impresionante. Las huertas comprendidas entre él y el Cuérnago de la Fuente de la Salud, estaban totalmente inundadas, llegando, al final de la tarde, las aguas hasta los edificios y huertas de la parte más próxima a la ciudad del Camino de la Fuente de la Salud.

En Pajares una familia quedó aislada por las aguas y se trabaja denodadamente para rescatarlos. con ayuda de elementos facilitados por el Parque Móvil.

Hacia las nueve de la noche en el Gobierno Civil se recibió una llamada de los vecinos de la Barriada José Villagrá, que también amenazados por las aguas, se disponían a comenzar la evacuación. Inmediatamente nuestra primera autoridad civil, ordenó lo necesario para socorrer a los vecinos de esta popular barriada, operación que se está realizando sin novedad en los momentos de escribir estas líneas.

Ha sido patética, en la tarde de ayer, la evacuación, primera que se hizo, de los vecinos del Barrio de Santa Ana, cuyas casas estaban amenazadas por la impetuosa crecida que cubre totalmente la amplia explanada del Sotillo. En carros, camiones y remolques los vecinos de este barrio abandonaron sus hogares, llevándose los enseres más indispensables y registrándose las lógicas y dolorosas escenas.

Por las autoridades se han dispuesto alojamientos para los evacuados de los diversos sitios, refugiándose los habitantes de Santa Ana e n el Grupo Escolar Blas Sierra y en el Asilo de los Ancianos Desamparados y otros varios en diferentes casas de la ciudad.

Asimismo se han habilitado para recoger a los evacuados que no encuentren alojamiento en casas particulares, la Beneficencia y el Hospital.

El gobernador civil, visita continuamente los lugares más afectados por la crecida y en el Gobierno Civil, se ha montado un servicio permanente en evitación de posibles desgracias.

Por nuestra primera autoridad y en colaboración con el señor gobernador militar se ha pedido a la Capitanía General de Valladolid un equipo de pontoneros como medida preventiva, ya que las aguas del río siguen subiendo, aunque parece ser que por el Norte, la situación es estacionaria, sin embargo, dado el estado del tiempo, continúa lloviendo, es de temer que las aguas sigan subiendo.

Al principio de la tarde, que lució unos momentos el sol y la temperatura era suave, la orilla del río era un auténtico hormiguero de gente, atraídas por la pavorosa belleza del Río. Durante todo el día, no ha dejado de haber numerosos grupos, pendientes del nivel del río, que por desgracia ha seguido subiendo sin interrupción y con rapidez alarmante.

Desde luego, parece ser ésta la mayor inundación padecida por nuestra ciudad, aunque afortunadamente, hasta el momento no ha habido desgracias personales pero las pérdidas materiales forzosamente han de ser muy elevadas, tanto en los edificios alcanzados por las aguas, como en las ricas huertas palentinas, totalmente arrasadas por la avenida.

Al cerrar nuestra edición, en la madrugada de hoy, el Carrión ha acentuado su crecida llegando hasta el paseo de la orilla del río. La carretera de la Fuente de la Salud se halla cortada por el agua, que alcanza más de medio metro de altura.

DOCTOR BERNABEU
Jefe de la Clínica de Oftalmología del Hospital Militar Central
ENFERMEDADES DE LOS OJOS — CIRUGIA OCULAR
Conde de Peñalver, 68. — Madrid. — Números al Tlf. 2253819

ALARMANTE SITUACION EN VARIOS PUEBLOS PALENTINOS

Castrillejo de la Olma, Riveros de la Cueza, Calahorra, Villada y otros muchos pueblos seriamente afectados

El Gobernador Civil de la Provincia ha visitado las zonas más perjudicadas

Alarmantes son las noticias sobre desbordamientos de ríos e inundaciones en la provincia, que durante toda la mañana de hoy se han recibido constantemente en el Gobierno Civil.

La situación en algunas de las zonas más afectadas es en verdad grave. Hasta nuestra Redacción llegan datos aislados, que nos permiten perfilar en toda su crítica importancia el difícil momento por el que atraviesa gran parte de la provincia.

En Castrillejo de la Olma han penetrado las aguas del río Cueza, inundando todas sus calles, por lo cual el vecindario ha tenido que ser evacuado y trasladado urgentemente, con los enseres que se han podido rescatar, a las localidades de Dehesa y Mantinos, afectadas en menor escala por las aguas desbordadas.

En Riveros, también el río Cueza, se han visto obligados asimismo a desalojar cuatro viviendas y la localidad de San Llorente ofrece un inminente peligro de ser anegada por las aguas.

También el río Valdavia ha experimentado una gran crecida, que afecta a la mayoría de los pueblos de la típica comarca palentina, a la que el río da su nombre. A su paso por Osorno el desbordamiento del Valdavia se hace particularmente alarmante, ya que la corriente ha irrumpido sobre una amplia extensión, anegando fincas y huertas, dejando incomunicada la granja avícola «Navas», en la que han quedado varias personas aisladas.

En Calahorra de Rivas, las aguas del Carrión ofrecen un aspecto impresionante, existiendo el grave peligro de que se rompa la presa del río, lo que supone una situación francamente angustiosa para las localidades de Husillos y de Monzón de Campos.

También la comarca de Tierra de Campos se halla gravemente afectada por los desbordamientos del Sequillo y del Valdeginate y de la laguna de La Nava. Son muchos los cientos de hectáreas inundadas y varios los pueblos, desde los que llegan noticias telefónicas y telegráficas sobre su incomunicación por carretera. En Villada, por ejemplo, han vuelto a vivir los días angustiosos de las recientes inundaciones, y la comunicación telegráfica facilitada esta mañana da cuenta de cómo las aguas estaban ya penetrando entonces en la propia oficina desde la que se facilitaba la información.

En la confluencia del Pisuerga y Carrión, en Dueñas, se ofrece una pavorosa panorámica lacustre. La violencia de la corriente de los dos ríos ha desbordado cauces, anegando gran extensión de terrenos. El término municipal se ha visto anegado en algunos lugares y al igual que los dos ríos provinciales mencionados, el arroyo Valdesanjuán, ha experimentado una gran crecida, que hace particularmente difícil la situación en Dueñas.

Mediada la Mañana de ayer, nuestra primera Autoridad Civil, señor Fragoso del Toro, acompañado de otras personalidades palentinas, ha conseguido, tras ímprobos trabajos, ya que la mayoría de las carreteras provinciales se hallan cortadas en varios puntos, trasladarse a algunas de las zonas afectadas, poniéndose en contacto con las autoridades locales y visitando los lugares donde la situación se hace tanto más grave, animando con su presencia a los vecindarios y controlando los trabajos que los propios pueblos han realizado para atajar en lo posible la furia desatada del agua y paliar los graves contratiempos económicos, que las inundaciones han infringido a la mayoría de los Municipios afectados.

Afortunadamente no se han registrado desgracias personales. No obstante, las pérdidas experimentadas por la ganadería y, sobre todo, por la agricultura, son cuantiosísimas, ya que la corriente ha arrasado sembrados, arrancando los cereales ya nacidos y encenagando las tierras. En las plantaciones de remolacha, donde había quedado no poca raíz por extraer, ya que la campaña se estaba llevando lentamente, se tardará todavía mucho tiempo en poder penetrar, por lo cual habrá prácticamente que dar por perdido el fruto que todavía no se había recogido.

La situación, pues, como antes indicábamos, es tremendamente alarmante. La provincia entera conoce el dolor de las inundaciones y su secuela de pérdidas. Dios quiera que se alejen las funestas lluvias y los ríos reduzcan su caudal, ya que, por otra parte, también los pantanos de la cabecera de nuestros ríos se hallan rebosantes, forzando la apertura de aliviaderos, lo que viene a empeorar la situación de nuestros pueblos.

JEFATURA DE OBRAS PUBLICAS

Carreteras cortadas o de peligrosa circulación, a causa de los temporales

En el día de ayer, con motivo de las continuadas lluvias, se han ido cortando diversas carreteras de esta provincia, siendo la situación de las mismas en el día de la fecha, como sigue:

CARRETERA NACIONAL 120 DE LOGROÑO A VIGO: Cortada la circulación entre Carrión de los Condes y Calzada de los Molinos, en 700 metros, para toda clase de vehículos.

CARRETERA NACIONAL 610 DE PALENCIA LEON: En el kilómetro 24, entre Villamartín y Mazariegos, existe una lámina de 20 centímetros sobre el firme, por lo que será necesario extremar las precauciones. En el kilómetro 36, en Castromocho, cortada para turismos.

CARRETERA NACIONAL 611 DE PALENCIA A SANTANDER: En el día de ayer se había cortado la circulación en las inmediaciones de Quintanilla de las Torres, pero hoy, al haber bajado el nivel de las aguas, el paso, aunque con precaución, ha quedado restablecido.

En el kilómetro 77, proximidades de Ventosa, está cortada la circulación, el tránsito se ha desviado por la carretera de Hijosa, pero al haberse desbordado el Baedo, el paso se hace con dificultad para turismos.

Entre Frómista y Amusco, por desbordamiento del Ucieza, también está cortada la circulación, pudiendo desviarse el tránsito por Santoyo, Astudillo y Palencia. Está cortada en los kilómetros 33, 37, 38 y 39 para toda clase de vehículos.

CARRETERA COMARCAL 612 DE PALENCIA A ZAMORA POR VILLALPANDO: En las proximidades de Pedraza, kilómetro 18, existe una lámina de agua sobre el firme de 20 centímetros, siendo peligrosa la circulación.

CARRETERA COMARCAL 613 DE PALENCIA A VILLADA: Cortada la circulación en los kilómetros 1 y 2 entre el puente de Don Guarín y Grijota.

En esta misma carretera también se encuentra cortada la circulación en el kilómetro 43, proximidades de Villada.

CARRETERA COMARCAL 615 DE PALENCIA A RIAÑO: Cortada la carretera en las proximidades de Villafolfo, kilómetro 267, por desbordamiento de La Cueza.

En las proximidades del Puente de Don Guarín, kilómetro 245, también se encuentra cortada la carretera, por el río Carrión.

El tráfico con dirección a Carrión, se desvía desde Palencia por la N-611 hasta Amusco, y desde aquí a Villoldo.

En la variante de Carrión, en una extensión de 150 metros, está invadido el firme de la carretera por las aguas, por lo que al pasar por este tramo habrá que extremar las precauciones.

CARRETERA COMARCAL 617 DE PALENCIA A VILLADIEGO: Cortada la circulación por esta carretera en el kilómetro 33, proximidades de Astudillo, con un metro de agua sobre el firme.

CARRETERA DE HUSILLOS A MONZON: Esta carretera está cortada en los kilómetros 2 y 3.

CARRETERA DE SAN CEBRIAN DE CAMPOS A MONZON: Cortada la circulación en el kilómetro 9.

CARRETERA DE VILLOLDO A BALTANAS: Por desbordamiento del Ucieza ha quedado interceptada en el kilómetro 19, proximidades de Amusco, existiendo 20 centímetros de agua sobre el firme.

CARRETERA DE CARRION A LERMA: Cortada la circulación entre Población y Pedraza, por desbordamiento del Ucieza.

Las noticias que se están recibiendo constantemente, hasta las 14 horas, son las de que al persistir el temporal, sigue subiendo el nivel de las aguas, o por lo menos están estacionadas.

Palencia, 2 de enero de 1962.

El ingeniero jefe, **Rodolfo Pérez de Guzmán.**

DR. ERADIO ALONSO DEL CAMPO
APARATO DIGESTIVO — *MEDICINA Y CIRUGIA*
Médico A. por oposición de la Escuela Médico-Quirúrgica de Patología Digestiva del Hospital de la Santa Cruz y San Pablo, de Barcelona
D. Sancho, 10 — *Consulta de 11 a 2*

M.C.D. 2022

NOTICIAS DE ULTIMA HORA

Desbordamientos e inundaciones

(Viene de primera página)

sado de los 185 metros cúbicos por segundo, a 130; en El Carpio, de 1.230 a 760; en Alcalá del Río, de 3.360 a 3,650 y en Peñaflor, la lámina de agua era ayer de 9'85 y hoy, a las doce, de 7'30.

El desembalse de los pantanos de Cala y Minilla, ha descendido de 350 metros cúbicos segundo a las nueve de la noche de ayer, a 190 en la mañana de hoy y el Jandula, que llegó a verter como es sabido hasta 2.000 metros cúbicos por segundo, sólo vierte ahora 103.

La impresión general, pues, es bastante tranquilizadora.

El parte meteorológico acusa mejoría. La borrasca que nos ha estado amenazando, pierde fuerza. La zona de precipitaciones se va trasladando al Este con dirección al Golfo de León. Se espera en conjunto una paulatina mejoría en el estado del tiempo. Los servicios de auxilio siguen funcionando con toda eficacia».—Cifra.

CONTINUA EN OVIEDO EL POTENTE TEMPORAL DE LLUVIA Y NIEVE

Oviedo, 2. — Continúa con la mayor violencia el temporal de lluvia y nieve desencadenado sobre la provincia hace dos días. El tiempo es también muy frío, y en las zonas montañosas, prosigue la nevada, cada vez más fuertemente.

Están incomunicados ya los diversos puertos de Montaña, y por el de Pajares se realiza el tráfico con cadenas aunque si el temporal persiste, esta misma tarde quedará totalmente intransitable. — Cifra.

LAS INUNDACIONES EN ZAMORA ALCANZAN CARACTERES DE GRAVEDAD

Zamora, 2.—Las inundaciones producidas en esta provincia como consecuencia del desbordamiento de varios arroyos y pequeños riachuelos, alcanzan ya caracteres de gravedad.

En Benegiles, las aguas han penetrado en varias casas que, por estar construídas con adobes, se hallan seriamente dañadas y se teme su derrumbamiento. Uno de los edificios, en el que se han registrado hundimientos parciales y daños en el material y enseres, ha sido la escuela, que se encuentra prácticamente inutilizada.

Entre las diversas y alarmantes noticias que se reciben constantemente en el Gobierno Civil comunican esta mañana de Pajares de la Lampreana que las aguas del río Salado han llegado desbordadas y se encuentran en peligro varias viviendas de las que se han evacuado sus habitantes, sin que por fortuna se hayan registrado desgracias personales. Otro de los pueblos inundado por las aguas es Villanueva de Azoague, en el que han sido evacuados mujeres, niños y ancianos, quedando en el poblado todos los hombres que pueden defenderse para ir poniendo a salvo el ganado y enseres. También ha tenido que ser evacuado el barrio de Santa Cristina de la Polvorosa.

Las lluvias han causado una vez más un importante desprendimiento de tierras en los acantilados que existen en el kilómetro 28'800 junto a la vía férrea de Medina del Campo a Zaragoza, en término de Toro. Como consecuencia de este derrumbamiento ha quedado interceptada la circulación de trenes, ignorándose el tiempo que puede tardarse en ser restablecida la comunicación. En San Martín de Valderaduey se informa que se han inundado algunas casas del pueblo y la mayor parte de la iglesia. Por darse cuenta a tiempo los vecinos del avance de las aguas pudieron desalojarlas sin desgracias personales. El río tiende a aumentar su caudal.

Cerca del mediodía se personó en el Gobierno Civil una representación del pueblo de Pobladura de Valderaduey para informar que el pueblo se halla totalmente inundado, aunque por fortuna lograron poner a salvo a personas y enseres. El gobernador dispuso que desde Benavente y Toro se acudiera con camiones en auxilio de aquellos vecinos trasladándolos a los centros provinciales donde pueden encontrar alojamiento, así como en domicilios particulares de parientes o amigos.

El pueblo, que se hallaba incomunicado por la margen derecha del río Valderaduey, a primera hora de la tarde ha quedado totalmente aislado.

El gobernador civil ha montado en las oficinas del Gobierno un servicio permanente para conocer con mayor rapidez las noticias que se reciben de los pueblos y acudir en socorro de los vecindarios afectados por las inundaciones.

Después de la una de la tarde, se ha recibido nueva información de Pobladura de Valderaduey, comunicando que ha sido preciso desalojar 25 casas y que dos de ellas se han derrumbado. También ofrece peligro inminente de hundimiento, el puente inmediato al pueblo debido a que la corriente del río Valderaduey, sigue creciendo y es muy impetuosa.

Se encuentran en peligro varios vecinos de la barriada y caserío de Villagodio, cercanos a esta capital. Han salido para dicho lugar vehículos y personal, a fin de proceder a la evacuación del vecindario.

Las inundaciones alcanzan proporciones nunca conocidas, y los daños son de mucha consideración.

Las carreteras afectadas hasta el momento son: de Zamora a Villalpando, cortada en los kilómetros 38 a 40, que están cubiertos por las aguas del Valderaduey, en término de Benegiles.

Carretera de Benavente a Alcubilla de Nogales, cortada por el desbordamiento del río Orbigo.

Carretera de Camarzana a La Bañeza, cortada en el kilómetro 10, por inundación del arroyo Amorceina.

Carretera de Coliñas a Ayoo, cortada en varios puntos.

Los pueblos de Grijalba, Granucillo de Vidriales y Conquilla de Nogales, se hallan incomunicados. — Cifra.

PASO POR TORO

Toro (Zamora), 2.—Se ha desbordado el río Guarena a su paso por esta ciudad, debido al temporal de lluvias que desde hace varios días viene azotando a la comarca. Han quedado cortadas las carreteras de Valladolid-Zamora y Zamora-Salamanca. En el caserío Santa Olalla fué salvada una familia que se encontraba en peligro de perecer ahogada. En su auxilio acudieron el alcalde y el comandante del puesto de la Guardia Civil, así como un grupo de jóvenes de la localidad. Para lograr el salvamento se utilizaron varias barcas y dos tractores.

La finca se derrumbó poco después de abandonarla la familia, que se encontraba en el tejado de la vivienda, pereciendo todo el ganado que en ella se encontraba. Las aguas habían alcanzado una altura de más de metro y medio.—Cifra.

EL VECINDARIO DE VILLAVERDE ESTA INCOMUNICADO

Sevilla, 2.—El vecindario de Villaverde, población sin duda alguna la más afectada por los desbordamientos, ya que se encuentra totalmente incomunicada por tierra, está siendo suministrada por el aire gracias a los helicópteros enviados por el capitán general del Departamento Marítimo de San Fernando.

A última hora han solicitado el envío de sacos terreros para dar fin a las obras de emergencia que desde el comienzo de esta penosa situación se vienen realizando por los vecinos. — Cifra.

CARRETERA CORTADA

Madrid, 2.—La carretera de Jerez de la Frontera a Cartagena está cortada en los kilómetros 48 a 52 por desprendimiento y se prevé que podrá ser restablecida la circulación en un plazo de diez días, según informa la Dirección General de Carreteras.

La carretera de Logroño a Vigo está cortada por inundación en el kilómetro 2; las de Madrid a La Coruña, en el kilómetro 308 para los turismos y con paso difícil para camiones; la de Logroño a Vigo está también cortada en Carrión de los Condes, y la de Palencia a Santander, en los kilómetros 32 a 39, por inundación y en el kilómetro 77 en Ventosa de Pisuerga.

En Valladolid, la carretera de Madrid-León por Segovia está cortada en los kilómetros 260 y 270, y, en Zamora, la de Madrid a La Coruña en los kilómetros 239 y 277, también por inundación.

En la red secundaria están cortadas, en Huesca, la de Portalet, por la nieve; en Badajoz, la de Villanueva de la Serena a Guadalupe, en el kilómetro 7; en Córdoba, la de Villanueva de la Serena a Andújar, en el kilómetro 82'600, y la de Córdoba a Sevilla, en el kilómetro 30; en Granada, la de Granada-Albuñol, kilómetros 15 a 69, en los que sólo se puede circular de día y con mucha precaución.

En Huelva, la de Palma a Almonte y la de San Juan del Puerto a La Rábida.

En León, la de Mayorga a Astorga, kilómetro 53, por inundación.

En Palencia, la de Palencia a Viñadiego, kilómetro 633; la de Palencia a Riaño en los kilómetros 245 al 267, y la de Palencia a Villada, en el kilómetro 43, por inundaciones.

En la provincia de Sevilla ha quedado restablecida la circulación en la de Carmona a San Pedro de Alcántara, y están cortadas las de Córdoba a Sevilla en el kilómetro 137; la de Lierena a Utrera en el kilómetro 7; la de La Algaba a la general de Badajoz, kilómetro 2; la de acceso de Villaverde del Río, en el kilómetro 1 y el ramal de San Juan de Aznalfarache, todas por inundaciones. En Zamora, la de Villalpando, Toro-Alaejos y a Pedrosillo; bóveda de Toro a Castronuño y Valparaíso a Alaejos, también por inundaciones.—Cifra.

Empeora la situación en Zamora y León

EMPEORA LA SITUACION EN LEON

León, 2.—Ha empeorado la situación de las inundaciones a partir de las cuatro de la tarde, aunque al mediodía existían indicios de una ligera disminución. Esta situación se ha hecho más grave principalmente en el barrio de Pinilla, vivero de Obras Públicas, almacenes de maquinaria. Se trabaja para romper la carretera de León a Caboallos, con el fin de derivar el cauce del río. Han terminado las operaciones de evacuación de las viviendas del barrio El Paraíso, en el cual numerosas industrias se encuentran inundadas.

El tren Taf, León-Gijón, que tiene su llegada a esta ciudad a las tres y media de la tarde, se encuentra detenido en la estación de Santibáñez. La vía se ha inundado en el kilómetro 2 de dicho ferrocarril, en los restantes barrios de León las aguas han descendido considerablemente.

De numerosos pueblos se reciben constantes llamadas dando cuenta de nuevas inundaciones y de la evacuación de algunos vecinos principalmente en Burgo de Ranero se ha inundado todo el barrio de la estación. En Galleguillos y Arenilla aumenta el nivel de las aguas del río Valderaduey y ha sido preciso evacuar numerosas viviendas. En Sahagún, por desbordamiento del río Cea, así como del Valderaduey, están cerradas las comunicaciones por carretera entre Sahagún y Valencia de Don Juan; la de Sahagún a Villada, en la provincia de Palencia, kilómetros 3 y 4 de Grajal a Guardo.

De Gordoncillo comunican que la carretera de Valderas a Mayorga de Campos está interceptada por las aguas del río Cea en los kilómetros 1, 2, 3, 11 y 13; en la comarca de Páramo, varios pueblos están inundados, entre ellos el de Santa María, del que han sido evacuadas numerosas familias.—Cifra.

El pueblecito de Cabañas, en la ribera del Esla, más abajo de Valencia de Don Juan, está totalmente inundado. Se toman medidas en Fresno de la Vega, pueblo de 600 vecinos, cuyas viviendas están siendo ya alcanzadas por el desbordamiento del Esla. En Fresno de la Valduerna, por el desbordamiento de varios riachuelos, principalmente del Duerna, se ha cortado la caretera a Palacios; se han desalojado 16 viviendas en Galleguillos de Campos y el ferrocarril La Robla a Bilbao, ha quedado interrumpido por un desmoronamiento de tierras entre las estaciones de La Vecilla y Matallana de Torío. Se espera que la vía quede expedita en breve plazo.—Cifra.

SE AGUDIZA LA SITUACION EN ZAMORA

Zamora, 2. — La gran cantidad de agua que arrastra el río Valderaduay, desbordado por la extensa zona de Villagodio, al no encontrar salida, ha llegado al sector de Las Llamas, muy próximo a la estación del ferrocarril de esta capital, y se teme que, de continua la crecida, quedará también inundada.

Como en estas zonas hay barriadas de gentes modestas, se procede a su evacuación, empleándose barcas para poder trasladar a ancianos y niños de casas que habían quedado cercadas por las aguas.

En las primeras horas de la tarde salió para Benavente el Gobernador civil, pues se anuncia que toda la vega del Tera se ha desbordado y ofrece el aspecto de un mar. En los caseríos y pueblos de la zona, se adoptan medidas para evitar posibles inundaciones.

El río Duero, a su paso por esta capital, ha experimentado una notable crecida y ha cortado la carretera de la margen izquierda, que une los puentes de piedra y de hierro, frente a los barrios de Pinilla y Cañabales. Tan elevada es la altura del agua, que los tajamares del puente de piedra se hallan cubiertos.

En el alto del Arenal, la pared de un gran pozo artesiano se derrumbó, yendo a caer sobre una vivienda inmediata, pero no hubo desgracias personales.—Cifra.

Sigue la erupción del Etna

Catania (Sicilia, Italia), 2.—El volcán Etna ha seguido expulsando una larga columna de humo negro, por su cráter, y se han oído varias nuevas explosiones sobre la cima de la montaña, a razón de tres por minuto, según han informado los geólogos que han llegado a las cercanías del volcán.

Un ancho río de lava discurre por la falda del monte hacia el Valle de León.—Efe.

Numerosas detenciones en Beirut

Como complicadas en el abortado intento de destituir al presidente Chehab

Beirut, 2.—Las tropas han detenido a unas mil personas como consecuencia del fracaso intento del domingo de destituir al presidente Fuad Chehab, según ha anunciado Radio Líbano.

La emisora añadió que las fuerzas del Ejército han encontrado en diferentes puntos del país armas y municiones y se han incautado de numerosísimos documentos relacionados con el partido nacional social, cuyo dirigente, Saadah, fué detenido ayer en la ciudad de Dik Al-Mahdi.

La Radio también difundió una orden a las fuerazs de seguridad para que se cumpla un decreto dictado hace treinta años que dispone que todas las personas lleven documento de identidad.—Efe.

Año nuevo en ARGELIA: Doce muertos y 37 heridos

Sigue el terrorismo

Argel, 2. — El año nuevo ha dejado un total de 12 muertos y 37 heridos a través de toda Argelia, como resultado de la renovada ola de violencias que se extiende por todo el territorio.

Ocho de los muertos y 29 de los heridos son europeos. Funcionarios de la Policía informan que se han llevado a cabo 25 asaltos y ataques con granadas, revólveres, cuchillos y cargas de plástico.—Efe.

Nuevo país independiente: Samoa Occidental

Sólo cuenta con una ciudad y no tiene Ejército, ni ferrocarriles, ni partidos políticos

Aucland, Nueva Zelanda, 2.—Samoa Occidental, un país que sólo cuenta con una ciudad, sin Ejército, sin ferrocarriles y sin partidos políticos, se convirtió ayer en el país independiente más nuevo del mundo.

En una ceremonia de independencia celebrada en la capital de Apia, fué arriada la bandera de Nueva Zelanda y colocada en un mástil la enseña de Samoa Occidental con los colores rojo, blanco y azul. De esta forma se pone fin a 46 años de administración neozelandesa que comenzó al final de la primera guerra mundial cuando las fuerzas de este país ocuparon el territorio entonces alemán.

En una ceremonia oficial celebrada con el mismo motivo, el jefe del Gobierno neozelandés Keith Holyoake, dijo que su país entregará al nuevo Estado 45.000 libras anuales para ayudarle a formar su sistema administrativo. Nueva Zelanda ayudará también a esta nación con un programa de educación cuyo coste se calcula actualmente en más de ochenta mil libras al año.—Efe.

Ha muerto en París Martínez Barrios

Contaba 78 años de edad

Sufrió un ataque cardíaco cuando almorzaba en un restaurante

París, 2.—El político español en el exilio Diego Martínez Barrios, que se tituló presidente de la fenecida República, ha fallecido de un ataque cardíaco en un restaurante de esta capital en el que estaba almorzando. Contaba 78 años de edad.

Nota característica de su vida fue la pertenencia a la masonería en la que alcanzó puestos muy destacados.

Refuerzos norteamericanos a Alemania

Wáshington, 2.—Los Estados Unidos enviarán dos grupos de batalla de Infantería, con un total de unos cuatro mil hombres, más un número no determinado de personal aéreo, a Alemania occidental a finales de este mes, según dicen en fuentes generalmente bien informadas de Wáshington.

Estados Unidos ha enviado refuerzos por un total de 45.000 hombres a Europa desde que comenzó la crisis de Berlín el 13 de agosto del año pasado.—Efe.

Motín en una prisión de Montreal

Los daños causados se calculan en cincuenta mil dólares

Montreal, 2. — Más de veinte coches de la policía han acudido a la prisión de Bordeaux donde se han amotinado los presos. También han acudido varias brigadas de bomberos.

Los funcionarios de la prisión se han negado a dar detalles de la situación y a los informadores no se les ha permitido la entrada.

Toda la cárcel está iluminada por las luces de cientos de antorchas y la muchedumbre se está congregando en las cercanías del edificio.

Un oficial de la Policía ha manifestado que los presos amotinados han encendido varios fuegos de pequeña intensidad. Según el expresado oficial «varios centenares» de reclusos están complicados o toman parte en la sublevación.

Parece ser que algunos han escapado.—Efe.

LOS AMOTINADOS HAN SIDO CONFINADOS A SUS CELDAS

Montreal, Canadá, 2. — El gobernador de la cárcel de Burdeos ha declarado que todos los prisioneros que se habían amotinado en este establecimiento penitenciario han sido confinados en sus celdas. Cuatro hombres —tres prisioneros y un bombero— han resultado heridos.

El informe de Prensa canadiense según el cual varios prisioneros habían logrado escapar, no ha sido confirmado.—Cifra.

LOS DAÑOS OCASIONADOS POR EL MOTIN SE CALCULAN EN 50.000 DOLARES

Montreal, Canadá 2. — El teniente coronel León Lambert, ex-director adjunto de la Policía provincial de Quebec, ha declarado que los daños materiales originados por el motín de la cárcel de Burdeos se calculan en unos 50.000 dólares. Este motín es el séptimo que se produce en esta prisión durante los pasados 18 meses.

Un funcionario del establecimiento penitenciario explicó los hechos de la siguiente forma: «De repente los presos comenzaron a lanzar objetos a los pasillos, a prender fuego a las camas y a destrozar todo lo que hallaban a su alcance».

Todos los agentes de la Policía provincial disponibles fueron enviados inmediatamente a la prisión. También acudieron unidades de bomberos que procedieron a sofocar varios conatos de incendio.

Un corte en el suministro de energía eléctrica perjudicó notablemente la labor de la Policía para aplastar el motín. El corte duró unos veinte minutos y afectó toda la prisión

El 470 aniversario de la reconquista de Granada por los Reyes Católicos

Se celebró con gran brillantez y solemnidad

Granada, 2.—La celebración del 470 aniversario de la reconquista de la ciudad por los Reyes Católicos ha revestido la brillantez y solemnidad acostumbradas.

Minutos antes de las once salió del Palacio Municipal el Ayuntamiento bajo mazas. Figuraban en la comitiva la guardia municipal montada en traje de gran gala, alguaciles, timbaleros, clarineros, pajes portando el escudo de la ciudad y las capitulaciones para la entrega de Granada; banda de música del Ayuntamiento; estandarte real y la corporación y cerraba la vistosa comitiva una compañía de Infantería de la Agrupación de Córdoba número 10, con banda y música.

El cortejo se trasladó por las calles de Reyes Católicos, Gran Vía y Oficios, a la capilla de Reyes Católicos, a cuya puerta se encontraban todas las autoridades y numerosas representaciones civiles y militares.

Ya en la real capilla en cuya entrada fue recibido el Ayuntamiento por una comisión de capellanes reales, le fue entregada la espada del Rey Fernando al capitán general de la Región, teniente general don Rafael Alvarez Serrano, y la corona de la Reina Isabel al capellán mayor de Reyes Católicos, don José García Arias, organizándose seguidamente el cortejo para trasladarse de la capilla a la Catedral. A la puerta del templo se encontraban el cabildo metropolitano con la cruz y ciriales, que se incorporó a la comitiva para dirigirse todos al altar mayor, donde se entonó el Te Deum. Salió luego el cortejo de la Catedral por la Plaza de las Pasiegas y por la calle del Colegio Catalina, Plaza de Bibarrambla y vías de Zacatín y Estribo, y pasó de nuevo a la capilla de Reyes Católicos, donde el teniente de alcalde, señor Pérez Serrabona, que portaba el estandarte real, lo entregó al también teniente de alcalde don José María Clavera que, cubierto con el sombrero de copa, lo tremoló seis veces ante el altar mayor y el sepulcro de los Reyes Católicos, mientras las bandas de música militar y municipal interpretaban el Himno Nacional.

Nuevamente se trasladó la comitiva a la Catedral, donde tuvo lugar la solemne función religiosa.

Concluída la solemnidad religiosa la comitiva cívica regresó al Ayuntamiento por el centro de la ciudad, siendo presenciado su paso por millares de personas. Ya en el Palacio Municipal fue tremolado el estandarte real desde el balcón central por el teniente de alcalde señor Pérez Serrabona.

Durante todo el día ha tocado sin cesar la campana de la Torre de la Vela.—Cifra.

También los humildes, "nuestros señores los pobres", deben celebrar con alegría la Navidad del Señor. Ellos fueron los preferidos de Jesucristo. Hazlos también tus preferidos en estos días. Ayuda a la Campaña de Navidad...

Una carta del Papa al Episcopado alemán

Expresa su vivo dolor porque excelentes pastores sean privados de visitar sus diócesis

Ciudad del Vaticano, 2. — Su Santidad el Papa, Juan XXIII, ha enviado al Episcopado alemán una carta en la que declara que conoce muy bien las dificultades en que actualmente vive una parte de la población alemana.

El augusto Pontífice afirma, entre otras cosas, que se pueden comprobar fácilmente los medios con los cuales se difunde el materialismo, la manera como contamina a las más elementales instituciones vitales e induce a los fieles a abandonar la práctica religiosa.

El Papa añade que el ateismo y otras ideologías erróneas son difundidas ampliamente y se esfuerzan del corazón de los hombres. En gepor arrancar la piedad y la religión neral —añade el Sumo Pontífice— los católicos sometidos a una suerte tan difícil han conservado la fe. Esta no ha sido ahogada y se mantiene principalmente en el Clero, el cual trabaja con todo su esfuerzo para realizar su deber, en circunstancias penosas. A pesar de todo, el Clero atiende a la cura pastoral con cuidado prudente, con celo infatigable, con gran dedicación, a pesar de las dificultades.

Juan XXIII expresa, además, su vivo dolor por el hecho de que excelentes pastores han sido impedidos de participar en la conferencia del episcopado, celebrada n Fulda en 1961. Otros no reciben autorización para visitar determinadas regiones de sus diócesis.

Aludiendo después a la situación actual, el Papa expresa su satisfacción por las leyes favorables, que garantizan y aseguran el progreso social. «La Iglesia —añade— es madre afectuosa para todos sus hijos, pero siente predilección especial hacia los que sufren, hacia los pobres, hacia los débiles y hacia aquellos que se encuentran en peligro. Por ello mismo, una legislación social adecuada es de gran ayuda para ella, en el ejercicio de su apostolado y de su misión».

Hablando luego de la legislación matrimonial, el Papa pone de relieve que el matrimonio ha sido santificado; es una institución que data de los mismos orígenes de la humanidad, por lo que la sociedad que hace demasiado fáciles los atentados contra la indisolubilidad del matrimonio, pone las premisas para una serie de desgracias y de miserias.

Abordó también el Papa el tema del descanso festivo de los trabajadores y entre otras cosas afirma que cada uno debería estimar en sumo grado la abundancia de la Gracia Divina y las ventajas que se derivan para toda la población. Los domingos y días festivos no deben dedicarse al trabajo, a fin de que las almas puedan ocuparse de los valores sobrenaturales, olvidándose de las preocupaciones de orden material y temporal. A este respecto, el Papa dice: «Nadie debe ignorar la gran importancia que tienen los Sindicatos. Por consiguiente es preciso realizar esfuerzos para asentar y desarrollar las organizaciones profesionales católicas. No se lamentará nunca lo bastante el que entre los obreros, considerados por la Iglesia como la pupila de sus propios ojos, algunos se dejen seducir por las falsas doctrinas y abandonar el cristianismo y la práctica de vida que impone.

El Santo Padre concluye su carta elogiando al Episcopado alemán por su acción constante en favor de la lucha contra el hambre y las enfermedades en el mundo.—Efe.

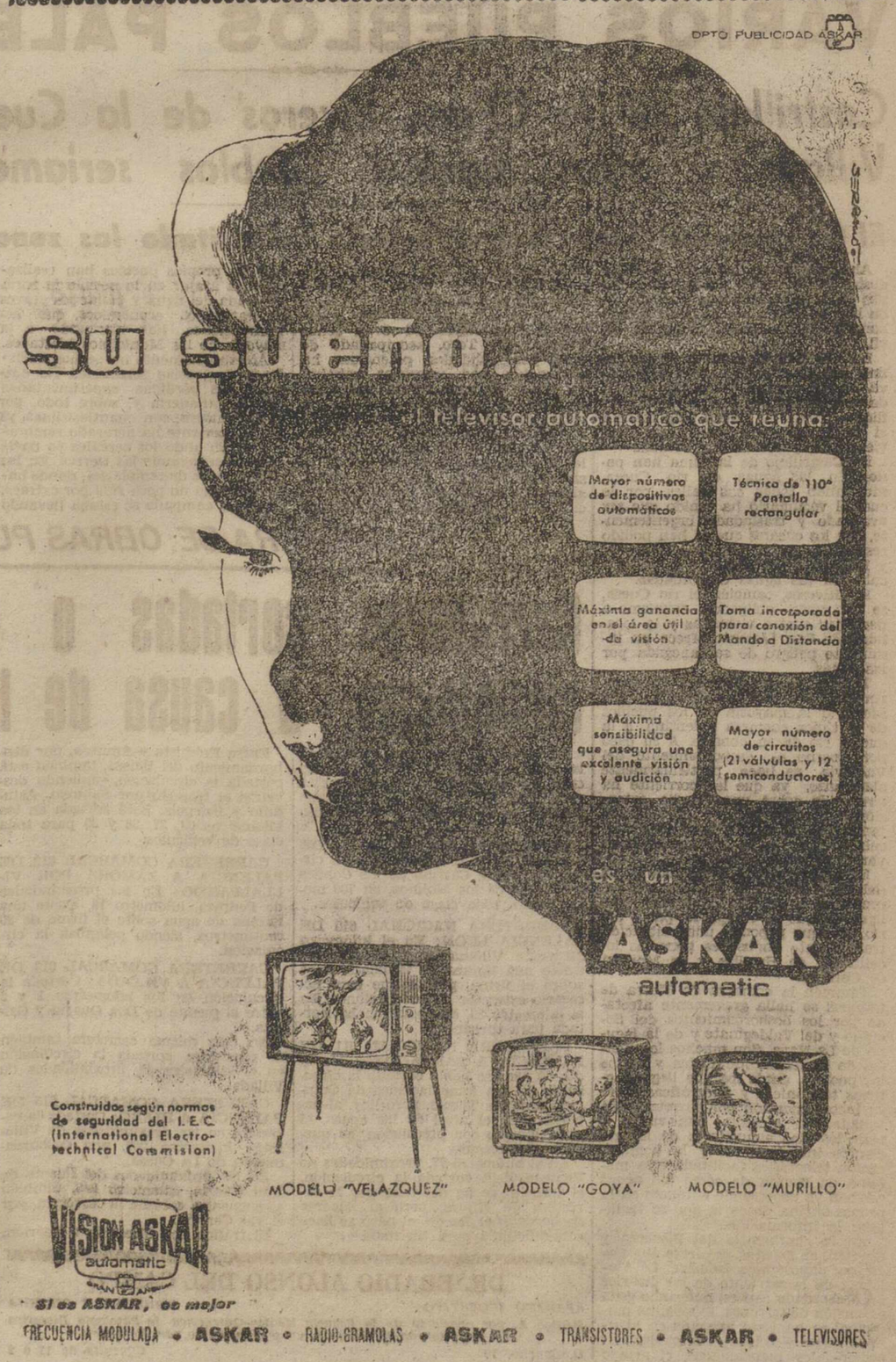

M.C.D.2022

Comisaría General de Abastecimientos y Transportes

PRECIOS DE VENTA AL PUBLICO PARA EL MES DE ENERO

ACEITES

CAPITAL Y PUEBLOS

Aceites de semillas refinados a granel, 20'00 pesetas litro. Este precio podrá ser único y exclusivamente incrementado con el importe de los arbitrios municipales legalmente establecidos en los distintos Municipios de esta provincia, toda vez que en el precio de 20'00 pesetas litro se hallan incluídos todos los gastos de transporte y acarreos hasta consumo y los márgenes de los distintos escalones comerciales.

CARTEL INDICADOR DEL PRECIO DEL ACEITE DE SOJA

Se recuerda lo dispuesto en la Circular número 6-61 de esta Delegación Provincial, publicada en el Boletín Oficial de la Provincia número 9, de fecha 20 de enero pasado, relativa a la obligación que tienen los detallistas de la capital y provincia que venden aceite de soja de colocar en sitio visible el cartel anunciador antes aludido.

Los almacenistas y detallistas que comercien con este artículo, vendrán obligados a tener siempre a disposición de sus respectivas clientelas aceites de semilla a granel, en la cuantía precisa para atender a sus necesidades. Cuando sin causa justificada carezcan de dicha clase de aceites quedan obligados a entregar aceites de oliva envasado o a granel, al precio señalado en esta provincia, los aceites de semilla.

Quedan prohibidas las mezclas de aceites de oliva con los de orujo y los procedentes de otros frutos o semillas.

Los aceites de oliva, finos, corrientes y refinados tanto a granel como envasados gozarán de libertad de precios, siendo aptos para el consumo de boca aquéllos que no son superiores a «tres» grados de acidez.

Los almacenistas y detallistas tendrán en cuenta las normas publicadas por esta Delegación Provincial en Circular número 80-60, que tienen su origen en la Circular 7-60 de Comisaría General de Abastecimientos y Transportes publicada en el Boletín Oficial del Estado número 275, de 16-11-60.

AZUCAR

Terciada, 12'95 pesetas kilo; Blanquilla, 13'00; Pilé, 13'20; Granulada especial, 13'15; Cortadillo refinada, 15'75; Cortadillo refinada envasada en cajas de kilo, 17'50; Cortadillo refinada estuchado 18'65.

En los precios indicados están incluídos impuestos, arbitrios y márgenes comerciales. En las localidades que no posean fábrica azucarera o almacén mayorista los anteriores precios podrán ser recargados en el coste estricto del transporte desde fábrica o almacén más próximo a la localidad de consumo.

CAFE NACIONAL

Robusta, tostado: Bolsa de 2.000 gramos, 162,80 ptas.; de 1.000, 91,40; de 500, 45,70; de 250, 22,80; de 100, 9,10; de 50, 4,60.

Liberia, tostado: Bolsa de 2.000 gramos; 177,30 ptas.; de 1.000, 88,70; de 500, 44,30; de 250, 22,20; de 100, 8,90; de 50, 4,40.

Robusta, torrefacto: Bolsa de 2.000 gramos, 171,30; de 1.000, 85,60; de 500, 42,80; de 250, 21,40; de 100, 8,50; de 50, 4,30.

Liberia torrefacto: Bolsa de 2.000 gramos, 166,20; de 1.000, 83,10; de 500, 41,50; de 250, 20,80; de 100, 8,30; de 50, 4,10.

CAFE DE IMPORTACION

Tueste natural, clase selecta: Bolsa de 1.000 gramos, 165,30 ptas.; de 500, 82,60; de 250, 41,30; de 100, 16,50; de 50, 8,30.

Tueste natural, clase superior: Bolsa de 1.000 gramos, 180,90; de 500, 90,40; de 250, 45,20; de 100, 18,10; de 50, 9,00.

Torrefacto, clase selecta: Bolsa de 1.000 gramos, 151,40 ptas.; de 500, 75,70; de 250, 37,80; de 100, 15,10; de 50, 7,50.

Torrefacto, clase superior: Bolsa de 1.000 gramos, 165,60; de 500, 82,80; de 250, 41,40; de 100, 16,50; de 50, 8,30.

Sobre los anteriores precios, tanto del café nacional como el de importación, van incrementados los impuestos y arbitrios legalmente establecidos, por lo que dichos precios son máximos de venta al público.

HUEVOS

Durante el segundo período que comprende las fechas de 16 de agosto a 14 de febrero de 1962, los *huevos frescos* se cotizarán:

De peso unitario de 41 a 45 gramos con un peso mínimo por docena de 492 grs., pesetas, 30.

De peso unitario de 46 a 50 gramos con un peso mínimo por docena de 552 gramos, pesetas, 33.

De peso unitario de 51 a 55 gramos con peso mínimo por docena de 612 gramos, pesetas, 36.

De peso unitario superior a 55 gramos con un peso mínimo por docena de 660 gramos, pesetas, 38.

Igualmente durante el mismo período los huevos de cámara se cotizarán:

De peso unitario de 41 a 45 gramos con un peso mínimo por docena de 492 grs., pesetas, 25.

De peso unitario de 46 a 50 gramos con un peso mínimo por docena de 552 gramos, pesetas, 27.

De peso unitario de 51 a 55 gramos con un peso mínimo por docena de 612 gramos, pesetas, 30.

De peso unitario superior a 55 gramos, con un peso mínimo por docena de 660 gramos, pesetas, 32.

Los precios topes señalados se entienden siempre sin envase y los impuestos municipales vigentes en las respectivas localidades de consumo serán incrementados al precio a cargo del público.

CARNE FRESCA

CLASIFICACIONES: Ternera, segunda clase, 63,30 ptas. kilo; tercera clase, 34,10. Vacuno menor, segunda clase, 47,75; tercera clase, 25,70. Vacuno mayor, segunda clase, 41,45; tercera clase, 23,50.

Los impuestos y arbitrios municipales serán a cargo del público consumidor.

CARNE CONGELADA

Primera clase, 50,80 ptas. kilo; segunda clase, 36,80; tercera clase, 24,80.

En estos precios ya están incrementados los arbitrios municipales.

PAN

Piezas de 800 gramos candeal, 5,20 pesetas; 400, 3,00; 200, 1,60; 800 gramos flama, 4,95; 400 ídem, ídem, 2,85; 200, ídem, ídem, 1,50; 100, ídem, ídem, 0,85.

Se reitera nuevamente que en todos los despachos de pan deberá exhibirse al público, en lugar preferentemente visible, el cartel anunciador de precios de venta de las piezas en sus distintas clases y pesos. Si el panadero en algún momento careciera de piezas de pan de un peso determinado y fueran solicitadas, deberá servir piezas de los tamaños disponibles al precio por kilo que resulte del tamaño en principio pedido por el cliente.

LECHE

Leche fresca de vaca a granel, a 4,80 pesetas litro. Envasada en botellas precintadas, 5,20 ptas. litro.

Estos precios podrán ser incrementados en 0,20 ptas. por cada litro de leche que se sirva a domicilio.

Lo que se hace público, para general conocimiento y cumplimiento.

Palencia, 28 de diciembre de 1961. *El Gobernador Civil, VICTOR FRAGOSO DEL TORO.*

La vida en la Región

Varios obreros de la construcción edifican gratis la vivienda y taller de un carpintero de Barco de Avila

El plan de urgencia social de la provincia burgalesa comprende obras por valor de 41 millones de ptas.

AVILA

UN GRAN DETALLE.—Varios obreros de la construcción dirigidos por el joven de Barco de Avila, Alejandro García Parrón, están edificando gratuitamente en dicha localidad la vivienda y el taller de un modesto carpintero, padre de siete hijos, que se encuentra en muy mala situación económica.

Los operarios trabajan en los ratos libres, después de su jornada laboral en otras obras.

Alejandro ha recibido ya, una vez conocidos sus humanitarios proyectos, diversos donativos y ofrecimientos para dar fin a su encomiable labor.

BURGOS

EL PLAN DE URGENCIA SOCIAL.—Ha celebrado sesión plenaria la Comisión Provincial de Servicios Técnicos de la Diputación, en el transcurso de la cual fue aprobado el plan de urgencia social de la provincia, que abarca 108 obras por valor de más de 41 millones de pesetas.

En la confección de dicho plan se ha tenido en cuenta especialmente la máxima absorción de mano de obra y la de ayudar a los pueblos más necesitados.

La puesta en marcha se iniciará en los primeros días del año y en dicha fecha se espera también el ingreso de los 17 millones y medio que corresponden a la subvención estatal.

LEON

CLAUSURA DEL AÑO SANTO MARIANO.—El día 31 ha tenido lugar el acto de la solemne clausura del Año Santo Mariano, concedido a la Diócesis de León por el Romano Pontífice, con motivo de la inauguración y bendición de la nueva Basílica, hecho que tuvo lugar a partir del día 5 de septiembre pasado.

Una magna peregrinación de mujeres cerró el ciclo de las peregrinaciones que han acudido en este tiempo a la Basílica de la Virgen del Camino. La misa de clausura revistió una especial solemnidad y durante todo el día se registró una continua asistencia al Santuario.

Se calcula que el número de peregrinos que oficialmente han acudido a la Virgen del Camino, durante el Año Santo han superado la cifra de ciento treinta mil, sin contar los pequeños grupos aislados y particulares, que se supone alcancen otra cifra similar.

SANTANDER

PREPARANDO LA PESCA DEL SALMON. — En la piscifactoría del salmonero Asón se ha llevado a cabo la operación del desove de magníficos ejemplares de salmón, en el transcurso de la cual se han conseguido alrededor de medio millón de huevos.

Tales huevos serán incubados en la piscifactoría citada y convertidos en salmónidos serán de nuevo destinados a poblar los ríos Asón, Nansa, Deva, Pas, Miera y Agüera.

Se calcula que una vez que regresen del mar, dentro de un par de años, quedarán reducidos a un cinco por ciento, es decir, a unos 25.000 ejemplares.

VALLADOLID

NUEVAS TALLAS PARA EL MUSEO. — El Museo Nacional de Escultura de Valladolid va a enriquecer su maravillosa colección de obras, con un nuevo conjunto de las mismas que han sido adquiridas por la Dirección General de Bellas Artes y donadas generosamente para incrementar su sin igual colección.

Se trata de cuatro hermosas tallas, tres de las cuales complementarán el grupo de tallas medievales, con el fin de comprender las etapas más señaladas de la escultura española de este período, las cuales no estaban debidamente representadas en la exposición. Un maravilloso grupo de Santa Ana, con la Virgen y el Niño, del siglo XV; la figura de un Apóstol en madera de nogal policromada, del mismo siglo y una Virgen sedente, también policromada, del siglo XIV, son las tres tallas citadas. Completando el grupo de la estatuaria barroca del siglo XVIII ha ingresado también una talla policroma representando a San Miguel Arcángel.

SERVIDORA DOMESTICA!—Acude a las Visitadoras Sociales del Montepío Nacional del Servicio Doméstico, llamando al teléfono 2595, para todo lo que necesites, en relación con tus derechos y deberes para con el mismo.

SPAR

sortea el día 5 del mes actual
VARIAS CESTAS

Se ruega a los poseedores de recibos de Lotería los canjeen por Boletos definitivos en

Establecimientos SPAR

Comprando en SPAR ahorrará en sus compras

BOLSA Y FINANZAS

Cotizaciones de los mercados de valores e impresiones de la jornada facilitadas por el BANCO DE BILBAO y la AGENCIA CIFRA correspondientes al día 2 de Enero de 1962

BOLSA DE MADRID

Madrid, 2.—La primera jornada bursátil del año ha resultado poco activa por la falta de órdenes después de las pasadas fiestas.

Como todos los años, se han producido numerosos descuentos de dividendo en los valores de renta variable.

Hoy ha comenzado la ampliación de capital del Banco Ibérico, a razón de una acción por cada seis, a la par. Los derechos estaban calculados a 302.92 pesetas cada uno, y se han pagado a 304. Las acciones operaron a 473, recuperando casi cuatro enteros.

En otros valores, la línea de actuación fué indecisa, habiendo mejoras de 3,5 enteros en Urbis; de 7, en Ebro; de 10, en Tabacalera; y de 12, en Minas del Rif. En los descensos el grupo bancario se apuntó los principales, con 3 enteros, en Banco Hispano Americano y Banco de Crédito Industrial y de 6 en Banco Español de Crédito.

Al cierre, el mercado se mantenía irregular.—Cifra.

BANCOS: España, 70[illegible].—Crédito Industrial, 167.—Exterior, 395.—Central, 875.—Banesto, 938. — Hispano, 787.—Popular, 478.

ELECTRICAS: H. Española, 298.—Nansa, 131.—Sil, 205.—Sevillana, 186.—Madrileña, 204.—FECSA, 235.—Fenosa, 212.—Leonesas, 1[illegible]7. — Chorro, 154.

SIDEROMETALURGICAS: Manufacturas Metálicas M., 50.—Seat, 257.—Santa Bárbara, 130. — A. Hornos, 237.—Santa Ana, 95.

MINERAS: Duro-Felguera, 203. — Rif, 437.—Ponferrada, 978.

QUIMICAS: Industrias Aragonesas, 226.—Explosivos, 357.—Petróleos, 550.—Hidro-Nitro, 155.

CONS. E INMOBILIARIAS: Dragados y Construcciones, 258.—Inmobiliaria Metropolitana, 151. — Urbis, 88.—Hidrocivil, 106. — Encinar de los Reyes, 45.

ALIMENTACION: Ebro, 530. — El Aguila, 612.

TEXTILES: Sniace, 302.

VARIAS: Campsa, 191.—Construcción Naval, preferentes, 153.—Tabacalera, 225.—Telefónicas, 209.

DERECHOS: Felguera, 53.—Azucarera, 82.—Ebro, 94.—Fecsa, grandes, 320.—Idem, pequeños, 69.

BOLSA DE BILBAO

Bilbao, 2.—Lo único interesante de la sesión de Bolsa de hoy, ha sido el corte de cupones de dividendo, cuyos productos alcanzan cifra de cosideración. El negocio ha transcurrido con gran desanimación, sin que las fluctuaciones hayan superado los dos enteros y medio salvo en Sierra Menera, que han retrocedido diez. El cierre ha estado igualmente desanimado.—Cifra.

BANCOS: Banco de Bilbao, 912,5.—Banco de Vizcaya, 962,5.

NAVEGACION: Naviera Aznar, 220.

QUIMICAS: Sefanitro, 343.—Nicas, 146.

VARIAS: La Robla, 129.—Campsa, 190.

SIDEROMETALURGICAS: Altos Hornos, 235.—B. Wilcox, 375.—Basconia, 339.

ELECTRICAS: Iberduero, ordinarias, 367.—Idem, nuevas, 350.—Idem, novísimas liberadas, 361.—R. Zaragoza, 146.

CUPONES: Banco de Bilbao, 239. Banco de Vizcaya, 288.

BOLSA DE BARCELONA

Barcelona, 2.—Muy poco negocio y escasa concurrencia ha registrado la primera sesión de Bolsa del año. Flojedad en los cambios y algo más de negocio en el corro de cupones.—Cifra.

Petróleos, 545.—La Maquinista, 103.—Aguas Barna, 310.—Motor Ibérica, 1.835.—C. Metálicos, 585.—Sansón, 293.—Industrias Agrícolas, 620.

BANCO DE BILBAO
Banca. — Operaciones de Bolsa. — Pago de negociables de trigo
Mayor Pral., 79. — PALENCIA

BANCO DE SANTANDER
Fundado en 1857
Banca - Cambio - Bolsa
Caja de Ahorros
Mayor Pral., 21. PALENCIA

Un abogado y un técnico agrícola a su servicio, suscríbanse a MIES, Revista mensual. Suscripciones: 36 Ptas. al año. Apartado, 15. Palencia.

PANORAMA ECONOMICO

Mercado flojo y cambios débiles

Madrid.—(Servicio especial de ARGOS. Prohibida la reproducción).

LA SEMANA EN LA BOLSA.—La última semana del año, comprendida entre fiestas señaladas y propicia a los viajes y a las vacaciones, ha sido poco interesante en la Bolsa. El mercado de valores se ha mostrado bastante flojo y los cambios se han ido debilitando. Algunos se han sostenido, pero, entre los que han variado, abundaron más los que cedieron que los que mejoraron, sin que las diferencias de las cotizaciones hayan sido profundas ni en uno ni en otro sentido. Han continuado las operaciones de ampliación de capital en curso, pero hasta el mercado de derechos ha sufrido los efectos de la desanimación.

PANORAMA ECONOMICO-INDUSTRIAL.—Se confía en los medios nacionales en que continúe la reactivación en lo referente a la producción de bienes de consumo, ya fuertemente apreciada en la industria siderúrgica. A tenor de esto, también se espera la reactivación en los bienes de capital, pues lógicamente los industriales deben mejorar y ampliar sus instalaciones, con la aportación de nuevos equipos de producción, con vistas a un inmediato futuro.

EL CONSUMO DE ENERGIA ELECTRICA EN GUIPUZCOA. — El consumo de energía eléctrica en Guipúzcoa acusó en el pasado mes de septiembre un volumen de 56.104.917 kilowatios-hora, contra 50.921.630 kw-h, en el mismo mes del pasado año, lo que representa exactamente, un aumento del 10'17 por ciento. En otras provincias españolas de carácter netamente industrial también se registran aumentos de importancia.

LAS IMPORTACIONES DE MATERIAL USADO.—Ultimamente se concedieron algunas autorizaciones de importación para materiales de equipo usados. Como es sabido, nuestro Ministerio de Comercio, muy acertadamente a nuestro juicio, mantiene el criterio de que no se importen máquinas usadas, ya que es tanto como perpetuar, de principio, un retraso técnico de la industria nacional, en relación con la que se vende, que se aprovecha para renovar el equipo moderno. Las autorizaciones concedidas han sido justificadas teniendo en cuenta que se trata de máquinas que se han sido mejoradas técnicamente en los últimos años y que los plazos de entrega para máquinas similares de nueva construcción son sumamente largos.

NUESTRA PRODUCCION MINERA.—Según datos oficiales, proporcionados por el Consejo Superior de Minas de España, la producción total minera en nuestro país alcanzó en 1960 —último año del que se tienen datos completos— la cifra de 23'3 millones de toneladas, con un valor de 12.428 millones de pesetas en boca-mina. Con relación al año anterior, el aumento fue de 1'04 millones de toneladas, y de 578'7 millones de pesetas. Entre los minerales cuya producción aumentó debemos destacar el espato fluor y el mineral de hierro.

LAS CENTRALES LECHERAS Y EL PRECIO DE LA LECHE.—El tema de las centrales lecheras, tan debatido hace meses, vuelve a surgir en el momento presente. En el fondo, e innegablemente, se trata al parecer de establecer un monopolio para un producto de primerísima necesidad. Ya lo soportan varias capitales españolas, y en otras varias quedará implantado en cuestión de pocos meses. Todo arranca, a nuestro juicio, de unos peligros supervalorados. A pesar de lo mala que haya sido la calidad de la leche que hemos tomado en los últimos años, la verdad es que no ha habido casos demasiados graves. Estimamos, por tanto, que se podía haber seguido como hasta ahora. Además, ya había bastantes exigentes y con elevado poder de compra que recurrían por su gusto a ciertos tipos de leche de toda garantía. Es una lástima que ahora se obligue a todos a seguirles y a pagar, por tanto, la leche más cara, lo que inevitablemente supondrá una elevación del coste de la vida, en este importante producto y seguramente en todos sus derivados lácteos.

SOBRE LA INDUSTRIA GUIPUZCOANA. — Las impresiones que recibimos de Guipúzcoa ponen de relieve que el trabajo abunda, aunque es de destacar que hay mucha competencia y que los precios ya no son tan buenos como antes. Abundan las materias primas, aunque con tendencia a encarecer; y falta bastante de buena mano de obra. La mayor actividad industrial motiva que el obrero esté muy solicitado; y el aumento de jornal surge inevitablemente. Las exportaciones se han animado en todos los ramos, y también las importaciones, como consecuencia de la liberación que ha producido tan beneficiosos efectos.

JOSE LUIS BARCELO
(Doctor «honoris causa» en Ciencias Económicas)

Cortefiel, es exclusivo de CASA MARTIN. Abrigos, gabardinas, trincheras, trajes
Mayor, 61. — Teléfono 3298
PALENCIA

anuncios por palabras

Automóviles

COLOCACION de cabinas en tractores de todas marcas, reparación de carrocerías, pintura al duco. Félix García. General Goded, 38. (Orilla del Río). 2

AUTOMOVILES, admitimos estancias. "Garaje Colón". 3

«FIAT» 10 toneladas, inmejorable estado. Teléfono 2190. Vitoria.

VENDO coche Ford, ocho HP. Garaje Gallego. Paredes de Nava. 1

Enseñanzas

ACADEMIA de mecanografía "Arroyo". Colón, 33. Método gratuito, comodidad. Una hora mes, 30 y 35 pesetas.

Fincas

VENDO magníficos pisos a estrenar, local comercial 210 m2., entrega inmediata, grandes facilidades. O. Fonseca, 27. Rodríguez. 10

VENTA DE PISOS Y LOCALES

En la Plaza de Cervantes pueden visitarse, los pisos de muestra, solamente los domingos de 11 a 2. Mobiliario y aparatos: Muebles Alonso y Electrogar. Excelente construcción. Información diaria de 4 a 5 en CICASA. General Franco, 17, 1.º 1

Ganados y aves

VENDO dos cerdas cubiertas. Victorio Macho, 18.

VENDO 33 ovejas nuevas cubiertas. Marcelo Calvo. Villavega de Ojeda. 2

VENDO 2 mulas, doce años, ocho dedos, toda prueba; yegua ocho años. Abastas. Alfonso Núñez. 3

VENDO macho tres años, cuatro dedos. Emiliano Manuel. Baños de Cerrato. 5

GANADEROS. Maíz bien seco y limpio, vezas, yeros, almortas, pulpa de remolacha y toda clase de piensos, vende en las mejores condiciones de precio y calidad. Benigno Martín. Avda. M. Rivera, núm. 5. 7

URGE venta por no poder atender 125 pollas 5-7 meses, razas seleccionadísimas y chiva cubierta. Teléfono 3235. Palencia. 13

GRANJA «Carro», polluelos y pollitas, rojos, blancos y negros. Cruces americanos de alta postura. Precios afinados. Pida catálogo a Carretera del Cementerio. Palencia. Suministros Ilaga. Teniente Velasco, número 26. Telf. 3476. 14

VENDO dos machos once años, cinco, nueve dedos; cerdo 140 kilos. Mazariegos. Juventino. 6

VENDO dos cabras primero y segundo parto. Los Grajales. 7

VENDO cerdos al destete. Paseo del Otero, 105. 8

VENDO yegua cubierta 7 años y macho de 1, precio carne. Lorenzo Gutiérrez. Fuentes de Nava. 9

VENDO tres cabras recién paridas, nuevas. A. de las Heras. Castrillo Onielo. 10

VENDO cerdo 12 arrobas. Añoza. Félix Gutiérrez. 11

VENDO 27 ovejas, de ellas 20 emparejadas. Santoyo. Astudillo. 12

Maquinaria y Reparaciones

PARA TRACTOR: Arados basculantes, fijos, reversibles, desplazables, de discos y vertedera. Gradas canadienses, de púas y estrellas. Cabinas para tractores. Arrobaderas, rodillos. Almacenes Maquinaria Ortega y Ortiz de Zárate. 9

ARADOS de discos y rejas, cultivadores y gradas discos tractor, desgranadoras de maíz, rodillos, rastras, gradas, cortarraíces, vertederas "TRIPLEX", discos, rodamientos, tornillería, aceites y grasas. Almacenes Pinacho. 6

SEMBRADORAS tipo Empire y Hoossier para ganado y tractor con alzamiento hidráulico en diferentes anchuras, tanto en botas, rejas o discos. Cultivadores modernizados para tractor en muelles y brazos rígidos. Tejeda y Cía., S. L. 3

NEUMATICOS, correas de ventilador, correas trapezoidales. Navamuel. Casado del Alisal, E. Teléfono 1937.

SEMBRADORAS: Tipos Empire S. G. Hoossier H. C. Lamusa, consulte precios. Maquinaria Sobrinos de Fidel Diego SRC. Palencia. 13

Préstamos

HIPOTECAS sobre fincas rústicas, urbanas. Intereses cuatro y medio, tramitación rápida. Absoluta reserva. Tristán. Montero Calvo, 22. Valladolid.

Trabajo

SE NECESITA cocinera. Valentín Calderón, 19-21, segundo. 12

SE NECESITA chico, buena presencia, para «Bar Jauja».

NECESITO señoras para limpieza y chicos aprendiz de bar. «Bar Palencia». Teléfono 1399. 10

GUARDIAN de cabaña se necesita. Valoría de Aguilar. El Presidente.

NECESITAMOS pastos. Dirigirse a don José Torres. Corcos-Aguilarejo (Valladolid).

SE NECESITA chica. Modesto Lafuente, 11, primero izquierda. 11

SE NECESITA asistenta. Mercería Julita. 13

Transportes

RETORNOS, transportes. Bar Palencia. Teléfonos 1399-3783.

Varios

LA HORTENSIA, mosaicos, pavimentos y trabajos en piedra artificial. 12.

PLACAS uralita, para tejados; decorativas para cuartos de baño, duchas cocinas, fachadas, establecimientos comerciales, etc., inalterables a la humedad y elementos atmosféricos. Uralita. Agencia de Ventas. Avenida José Antonio, 45. Teléfono 1455. Palencia.

COCINAS de hierro y esmaltadas, cuartos de baño, económicos y lujo, precios afinados. Pastor. Modesto Lafuente, 20. Palencia.

VENDO 2 cubas de 150 cántaros y una berlina de una caballería. Cercado de Baltanás. Vicente Román. 21

VENDO caballo delantero, diez dedos, excelentes pruebas; Bravan del Cero; máquina picar remolacha o cambio por descalificador. Tercer Barrio. Bar Quintano. 1

OCASION, vendo carro de mano; piedra afilar carpintero; madera embalaje; muebles oficina y tresillo, todo precio ganga. Funeraria Crespo. Becerro Bengoa. 9

Ventas

VENDO alfalfa. Fuentes de Nava. Herminio. 7

VENDO remolacha forrajera. Clementino Laso. Villaluenga de la Vega.

VENDO alfalfa empacada. Antidio Martín. Fuentes de Nava. 9

PUERTAS, ventanas, portones, todas las medidas, en serie y de encargos sin competencia. Vea precios. Hernando. República Argentina, 7. Junto Urbón. Palencia.

TUBOS de cemento, fabricación mecánica, prensados y vibrados, calidad inmejorable. "Arroyo". Casado del Alisal, 41. 2

CEMENTOS Hontoria, "El Toro". Distribuidor para Palencia y provincia, "Arroyo". Teléfonos 2062, 3458, 1519. 3

VIGUETAS "Castilla", bovedillas de cemento, ventanales, postecillos cerramiento, soportapostes y toda clase de prefabricados de hormigón. "Arroyo". Casado Alisal, 41. 4

CEMENTOS "Tudela-Veguín". Distribuidor para Palencia y provincia, "Arroyo". Mayor, 75. Teléfonos 2062, 3458, 1519. 5

CARNE novillo, especial para matanzas, desde 33 pesetas, sin hueso. Carnicería Alfonso. Teniente Velasco, 18. Parada coches Moreno. 13

AGRICULTORES: Sembrar cebada "Wisa", produce más que la "Ladilla", se cotiza más cara en el mercado, se os facilita perfectamente seleccionada y no tenéis necesidad de pagarla hasta la próxima recolección, contratándoos la producción. Benigno Martín. M. Rivera, núm. 5. Palencia. 20

CHOPOS se venden 400 maderables. Finca de San Andrés de Arroyo (Alar del Rey). Ofertas al Encargado.

ACADEMIA BUENOS AIRES
Mayor, 19

pone al alcance de todo estudiante de la provincia un INTERNADO de gran confort y bajo precio. Incluída enseñanza.

PROFESORADO COMPETENTE

BACHILLER, PRIMARIA, MAGISTERIO, COMERCIO, SECRETARIADO FEMENINO, OPOSICIONES, PREUNIVERSITARIO, CONTABILIDAD PRACTICA

Dietario

Miércoles 3 de Enero de 1962

SANTORAL. — Santos: Antero, papa; Florencio, obispo; Pedro, Zósimo, Atanasio, Daniel, Cirino, Primo, Teógenes, Terdento, Teonas, Gordio, mártires; Genoveva, mártir. — (Misa: De feria. Color: Blanco).

Sale el sol a las 7'40 horas y se pone a las 17 horas. Sale la luna a las 4'8 horas y se pone a las 14'41 horas. Luna nueva el 6.

REFRAN: En labrar y hacer fuego se parece el que es discreto.

EL TIEMPO EN PALENCIA

Barómetro: A las 18 horas de ayer, 691'3; a las ocho horas de hoy, 693'0. — Temperaturas: mínima de hoy, 4'8. — Máxima de ayer, 12'0; Dirección del viento: A las 18 horas de ayer, SW; a las ocho horas de hoy, NE. — Lluvia, 7'0. — Humedad relativa media, 79 por 100.

TINTAS DE LAS MEJORES MARCAS, ESPECIALES PARA ESTILOGRAFICAS, EN I. G. DIARIO-DIA

EFEMERIDES. — 106: a J. C. Nace Cicerón. — 712: Conquista de Córdoba por los moros. — 1867: Muere el pintor francés Ingrés. — 1874: Pavía disuelve las Cortes. — 1883: Nace Atlee.

M.C.D.2022

COMENTARIO DE POLITICA INTERNACIONAL

Dos hechos significativos de fin de año

Por ENRIQUE RUIZ GARCIA

Dos hechos muy significativos y curiosos se han dado cita —aunque separados por miles de kilómetros— en la semana final del año que acaba de morir: la huelga de los mineros de Decazeville y, de otro lado, la petición de los mecánicos de Nueva York.

Ustedes verán muy pronto en qué gran medida ambos acontecimientos, perdidos en las páginas de los periódicos, poseen indudable interés, porque definen algunos de los caracteres de nuestros días.

LA HUELGA DE DECAZEVILLE

Decazeville es una región minera del Sur de Francia, que en el mapa viene a quedar situada en el centro de un triángulo cuyos puntos de enlace serían Burdeos, Lyón y Marsella. Pues bien, durante los días de Navidad, e incluso durante la Nochebuena, alrededor de mil quinientos obreros han permanecido en el fondo de las minas sin salir a la superficie como protesta de la decisión tomada por el Gobierno francés de cerrar, como es sabido, los pozos.

He aquí, esquemáticamente explicado, la causa del problema. Sin embargo, el Gobierno —las minas estaban nacionalizadas— no se disponía a dejar sin empleo, o abandonados, a los obreros. Al revés, su posición estaba clara: Crear una serie de industrias que proporcionaran inmediato empleo a los desocupados. Los mineros, sin embargo, han pretendido que las minas continúen abiertas, pese a que el rendimiento de esos pozos era absolutamente antieconómico y a pesar de saber todo el mundo que era preciso una reconversión industrial de la región.

Nos encontramos, pues, con un tema de una importancia enorme porque afecta, psicológicamente, a la estructura física y nerviosa de nuestros días. En este caso los obreros se han mantenido en la misma posición conservadora y negativa de muchos grupos de bienpensantes que aspiran al inmovilismo perfecto y a considerar los intereses de los grupos mineros africanos como el máximum de los valores occidentales en el mundo.

La verdad es justamente la contraria. El mundo vive actualmente una agitada época de reconversión y numerosas estructuras, hábitos de trabajo y fórmulas económicas hasta ayer razonablemente válidas tienen que abandonarse por ser completamente inadecuadas para los momentos actuales. La reacción de los mineros de Decazeville es de un inmovilismo sobrecogedor, pero perfectamente comprensible porque la sociedad en la que vivimos ni política ni mentalmente les ha preparado para esos grandes cambios. Ahora el hombre, en todas las distintas profesiones, necesita una constante y profunda revisión de sus puntos de vista y el abogado, el médico, el profesor y el economista se ven, igualmente, proyectados hacia nuevos estudios diarios si no quieren ser devorados por la inmensa masa de descubrimientos que se desprenden del vivir cotidiano.

Lo que ha ocurrido en Decazeville es muy significativo y muy dramático porque, en el fondo, los mineros no quieren otra cosa que continuar en su trabajo habitual porque no se sienten con ánimo para aprender otro oficio, para salir del arco de tarea de la que tradicionalmente llevan viviendo por generaciones. Y es justamente ahí donde se quiebra la cuestión. Y es justamente ahí porque resulta que una serie de hábitos contraídos desde generaciones han terminado por encontrar su hora final.

Ni los pedagogos, ni los Sindicatos ni el Gobierno habían preparado a los mineros, ni a los patronos de Decazeville para aceptar una ley de nuestros días: La movilidad del trabajo, el traslado de unas a otras regiones, la inevitable y progresiva reconversión de las industrias. En el fondo —sin quererlo— adoptaban la misma posición que los latifundistas que siguen disponiendo sus cultivos de extensión medieval sin darse cuenta que ha llegado el momento del cultivo de intensidad para multiplicar la producción y aumentar la mano de obra y la renta de los trabajadores. Los Sindicatos, a su vez, han terminado por no ser nada más que un muelle en tensión que no procura otra cosa que un aumento de sueldo en vez de ampliar y dilatar el horizonte del trabajador de manera que sepa, constructivamente, cuál es el sueldo vital de su época porque, en caso contrario, no formará parte nunca de la vida de su país: Se conformará sólo con un sueldo mejor.

LOS MECANICOS DE NUEVA YORK

La otra noticia es no menos interesante. Ustedes saben que los mecánicos de Nueva York han pedido la semana de veinte horas. En la actualidad trabajan treinta y cinco horas y tienen un sueldo de 33 dólares diarios. La hora extraordinaria se la pagan a 6'60 dólares. Estas pequeñas cifras les proporcionarán una idea del enorme cambio verificado en el área del trabajo. Y si bien es verdad que el caso de este sector norteamericano es el más alto del orbe tampoco cabe eludir un problema inevitable: Que esta transformación ocurre también en un mundo en el que las necesidades y el hambre son también de una dimensión aterradora. Parece que los mecánicos de Nueva York, cuyo sueldo semanal es superior a la renta anual de más de cien millones de africanos, no parecen comprender, tampoco, que vivimos en un mundo que no es un compartimiento estanco, sino en el que se hace preciso una mayor solidaridad a escala mundial. En el fondo, por supuesto, no hacen otra cosa que responder, con la misma medida, a unos empresarios que cada día tienen mayores beneficios. Pero, ¿no ha llegado el momento de tener presente la realidad internacional? Este doble problema se dilata y trasciende de manera inevitable a poco que se amplía el aparato mental de la auscultación. Lo que no cabe duda es que ambos acontecimientos debieran obligar a la meditación. Son significativos y dramáticos. Nos dicen, sin duda, la velocidad de los cambios de la época. Los problemas que ésta acarrea.—(GBG).

NOTICIAS de MADRID

Ha desaparecido la prevención contra el Arbol de Navidad

Pero los belenes también aumentan en centros y hogares

Madrid.—(Crónica de ARGOS especial para nuestro diario. Prohibida la reproducción).

La Villa del Oso y del Madroño se ha decidido resueltamente por el árbol de Navidad o árbol de Noel. Se calcula que entre las florerías fijas y los puestos callejeros han vendido de 35.000 a 40.000 pinos de los expresamente criados para este fin. Y es incalculable el número de personas que han resuelto este adorno navideño de sus hogares con ramas de pinos grandes, que siempre son más económicas que el arbolito completo.

Hace años, no estaba bien visto por muchas personas el árbol de Noel, por considerar que era una costumbre extranjera, que no tenía significación cristiana y que iba en perjuicio de nuestra bella tradición belenística. Pero estas prevenciones han ido desapareciendo, al darse cuenta de que el árbol de Noel es un símbolo cristiano de gran universalidad, que el mismo Padre Santo tiene su árbol de Navidad, iluminado, en el Vaticano, y que el pino y el Belén se hermanan cordialmente en muchos centros y hogares.

También se ha censurado que se devasten montes cuya repoblación forestal cuesta tanto dinero y sacrificios, por una práctica que no tenía arraigo en nuestro país. Pero tal práctica, que ya se va extendiendo, no sólo en Madrid, sino en toda España, ha dado lugar a que exprofeso se crían los pinos con tal finalidad. En varios pueblos de Soria, Burgos, Segovia, Vizcaya, etc. se cultivan estos abetos en viveros especiales y, después de crecidos y convenientemente embalados con sus tiestos, se transportan a los mercados.

Todo esto está dando origen a unos buenos ingresos para los cultivadores, que cobran de 50 a 1.000 pesetas por árbol, según su tamaño, que va de medio metro a dos y tres metros de altura. El transporte, al margen del detallista y otros gastos hacen que resulte bastante caro el arbolito, al que hay que añadir las luces, las esferas y guirnaldas y los regalos para cada miembro de la familia.

De que los Nacimientos no le ceden el puesto de primacía al árbol de Noel nos dan prueba los fabricantes de figurillas para Belenes, que para la actual campaña han producido quince millones de piezas. Si todas no se han vendido, no serán muchas las que queden para otras Navidades. Se calcula que en los hogares madrileños se han puesto unos cien mil nacimientos, ya sean más o menos completos, con pastores, reyes, etc., o sólo el pesebre con el Niño, la Virgen, San José, la vaca y la mula. En iglesias, colegios y toda clase de centros, así como en muchos comercios, el nacimiento o los pasajes bíblicos de la Natividad del Señor siguen también en primera línea.

De tantos y tantos Belenes públicos como pueden ser admirados en Madrid, ninguno nos ha emocionado tanto como el que es precisamente el más pobre y sencillo. Es el Belén-Chabola instalado por los universitarios en el bulevar de Sagasta, mirando a la Glorieta de Bilbao. Lo constituyen una caseta de ladrillo dividida en tres compartimientos: el primero presenta el interior de una chabola, con un camastro, un viejo armario y una silla «coja» y un letrero que dice: «Como ésta, miles, y aún peores»; el del centro, con el divino pesebre, tiene una plataforma de madera sobre la que actúan espontáneamente famosos artistas, y el tercer hueco es la «oficina» de propaganda y recaudatoria, con el tocadiscos y un bote para los donativos.

Todo el que pasa por aquel lugar, de intensa circulación, se conmueve ante tan original y emocionante forma de pedir ayuda para los suburbios y, haya espectáculo o no, acude a depositar su donativo en el bote o en las bandejas de los jóvenes estudiantes. Estos no sólo admiten dinero, sino ropas nuevas a usadas, periódicos y revistas, cacharros y muebles, que los mismos muchacos recogerán en los domicilios de los donantes para repartirlos entre los hermanos más necesitados. Este sí que es un buen modo de entender la auténtica hermandad cristiana.

Bajan los cigarrillos y sube la cerveza en Argentina

Buenos Aires, 2.—El precio de los cigarrillos ha bajado como consecuencia de la decisión del Gobierno de suprimir algunos de los impuestos que pesaban sobre ellos, para luchar contra el creciente aumento del contrabando de tabaco, que supone la entrada ilegal en el país de más de 180.000.000 de paquetes al año.

Un paquete de cigarrillos argentinos, que cuesta 25 pesos, paga 16 de impuestos al Estado. El Gobierno dice que pierde unos 4.800 millones de pesos al año en impuestos por la venta de tabaco de contrabando.

Pero si los cigarrillos han bajado, la cerveza, en cambio ha subido de precio. Un vaso de cerveza cuesta ahora once pesos y hace tan sólo unas semanas costaba ocho. Los expendedores dicen que los fabricantes han subido sus precios y que, por lo tanto, ellos también lo hacen.—Efe.

Para adelgazar lo mejor es la mantequilla

ZURICH. — Ultima moda para adelgazar a los gordos: hacerles comer tantas grasas, sobre todo mantequilla, como deseen. La mantequilla calma rápidamente el hambre y los gordos, que pueden tomar toda la que quieran, consumen menos de lo previsto. Por el contrario hay que restringirles rigurosamente el azúcar y la carne.—Fiel.

NO-DO DE SUCESOS

Una actriz australiana y un sargento norteamericano mueren en Alicante atropellados por un coche

Alicante, 2.—La actriz australiana J. C. Andrews, de cuarenta y cuatro años de edad, y el sargento norteamericano James F. Brown, han muerto arrollados por un automóvil de esta última nacionalidad, en el que habían viajado hasta pocos instantes antes del accidente.

La señorita Andrews, natural de Sidney, marchaba en el automóvil 230.275 por las proximidades de Villajoyosa, en la carretera de Alicante a Valencia, acompañada de los sargentos John M. S. Hostetter y James F. Brown, de 29 años de edad los dos y ambos pertenecientes a la base conjunta hispano-norteamericana establecida en la sierra de Aitana, de esta provincia.

Por causas que se ignoran, el automóvil se detuvo y el sargento Brown bajó de él con la actriz, siendo ambos poco después arrollados por el vehículo, que conducía el sargento Hostetter. Los dos murieron en el acto.

La actriz Andrews, se hallaba en España en viaje de turismo, y utilizada un pasaporte extendido en Londres con fecha 29 de marzo de 1960, con el núm. 175.342.

Después de instruidas las diligencias de rigor, un representante de las fuerzas norteamericanas se hizo cargo del cadáver del sargento Brown, así como del automóvil siniestrado. El cadáver de la actriz ha sido inhumado en Benidor. El Juzgado de Villajoyosa se hizo cargo de un coche "Morris" GB. 5.945 Mt., propiedad de la artista fallecida, que se hallaba aparcado en Villajoyosa.—Cifra.

MUERE OTRO DE LOS HERIDOS DE LA CATASTROFE DEL DIA 20 EN SEVILLA

Sevilla, 2.—En el Equipo Quirúrgico ha fallecido Josefa Serrano Rodríguez, de 50 años, a consecuencia de las gravísimas lesiones que recibiera en el catastrófico accidente de aviación del pasado día 19 de diciembre, cuando una avioneta se estrelló contra el público.

Con esta víctima, el número de muertos en el mismo se eleva a 24.

Se da la triste circunstancia de que el esposo de la fallecida, Antonio Aguera Arenas, se encuentra en el Hospital Central, donde recibe asistencia de las graves heridas que sufrió en el mismo suceso.—Cifra.

PERECE AHOGADO AL INTENTAR SALVAR A SU HIJO

Barcelona, 2.—En la playa de Pueblonuevo cayó al agua el niño de nueve años Juan Pibernau. Su padre se arrojó con el propósito de salvarlo y pereció ahogado. El niño pudo ser sacado.—Cifra.

UN MATRIMONIO QUEDO SEPULTADO AL HUNDIRSE LA MEDIANERIA DE SU CASA

Madrid, 2. — Un matrimonio quedó casi sepultado por los escombros, mientras dormía, al hundirse parte de la medianería de la casa de la calle Dulcinea, número 40, y caer sobre el tejado de la número 42, de una sola planta, donde viven los lesionados.

El suceso ocurrió anoche y los bomberos consiguieron rescatar al matrimonio, trasladándolo a la casa de socorro. El marido don Arturo Delgado Rodríguez, de 30 años, empleado sufría lesiones y magullamientos de carácter leve; y la mujer doña Isabel Valdepeñas Jadea ingresó en el centro asistencial en estado comatoso, temiéndose sufra derrames internos producidos por aplastamiento.

Su estado es grave. Después de la primera asistencia fué llevada a un sanatorio.—Cifra.

LE MATAN DE UN LADRILLAZO

Barcelona, 2.—A poco de ingresar en el hospital provincial de Badalona falleció Antonio González Madrazo, a consecuencia de las heridas que presentaba en la cabeza. Antes de expirar manifestó que un desconocido le había golpeado con un ladrillo cuando transitaba por la calle.

El Juzgado instruye diligencias y la Policía busca al autor de la agresión.—Cifra.

MUERE A CONSECUENCIA DE UN NAVAJAZO

Badajoz, 2. — Manuel Acedo Arroyo, de 25 años, ayudante de camión, natural y vecino de Badajoz, ha resultado muerto a consecuencia de un navajazo que le propinó en riña Teodoro Benegas de la Concepción de 30 años, conductor, también natural de Badajoz.

El hecho ocurrió en la madrugada de ayer en la Plaza de San José y tuvo su origen en una apuesta para ver quién de los dos comía más churros. Entablaron una apasionada discusión que terminó en la agresión; Manuel Acedo fué trasladado a la casa de socorro, donde fué curado de primera intención, y de allí al hospital provincial, en cuyo benéfico establecimiento falleció poco después de ingresar. También resultó con heridas de menor consideración Victoriano Durán Vidal, de 51 años, tío del fallecido, que al parecer intentaba separarlos. — Cifra.

Fallece otro de los heridos en la catástrofe de Sevilla del día 20 de Diciembre

Perece ahogado al intentar salvar a su hijo

Saltó el tapón del radiador

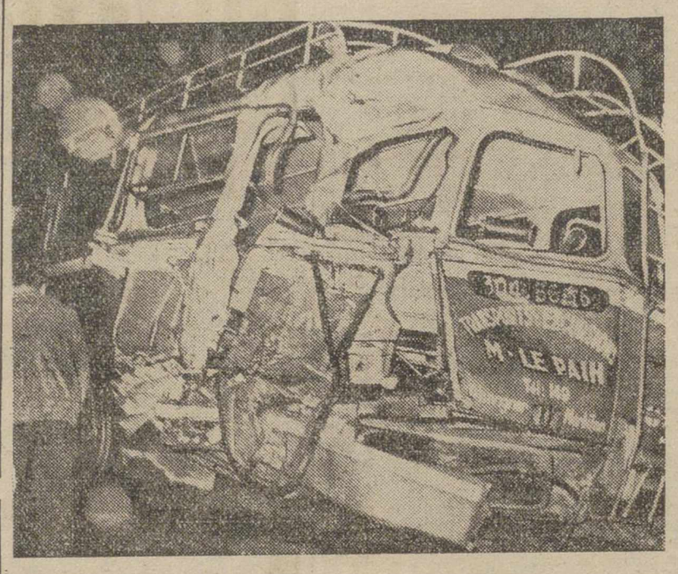

Landevant (Francia).—La avería era nimia, pero las consecuencias fueron muy graves. Saltó el tapón del radiador en el autobús que hacía un servicio entre Hennebont y Landevant. El vapor que surgía del radiador envolvió rápidamente al vehículo en una nube de niebla, que cegó al conductor. Se produjo entonces la colisión muy violenta con otro camión con el desagradable balance de un muerto y cinco heridos graves (Foto Europa Press)

Un personaje desaparecido: El Almanaque

Del Almanaque romano al «Gotha», pasando por «El Gran Piscator de Salamanca», toda una gloriosa ciencia y tradición que hoy es pieza de museo

Jugar con el tiempo aún no llegado, pretender, en serio o en broma, ganar la partida a los días que han de venir, haciéndolos marco de verdades o de sucesos presentidos... eso es el Almanaque.

El Almanaque: He ahí un viejo personaje de gran historia científica y literaria a quien su hermano gemelo el Calendario —entidad escueta, realismo sin concesiones— ha logrado eclipsar si bien tomando para sí lo mejor del caído en la batalla. Porque el Almanaque, entendido en su sentido tradicional y glorioso, es, sí señor, un personaje prácticamente fenecido...

...Pero su biografía es muy curiosa y vale la pena traerla a mientes, ahora, en estos días, que siempre han sido suyos.

DEL CALENDARIO AL ALMANAQUE

El Calendario fué primero. Los egipcios fueron quienes tomando las fases de la Luna como bases para medir el tiempo, agruparon los días en meses y dividieron éstos en semanas. Persas, armenios, sirios, hebreos, griegos y macedónicos legan a Roma una experiencia que ésta ha de acrisolar, decantar y convertir en la ya piedra fundamental del calendario que más tarde, y tras cada vez más perfectos acoplamientos ha de ser el aceptado por casi el universo entero.

Pero quedémonos en Roma. Ellos, los romanos, son quienes a la mera fecha van añadiendo el resultado de anteriores conocimientos, el de sus estudios astrológicos, el accidente vario del tiempo por Estaciones, y llegan incluso a marcar de antemano los días más propicios para las diferentes operaciones trascendentales, como comprar, contratar, sangrarse, etc.

De la tabilla de madera pulimentada, tal era el romano, se pasa al pergamino. Y así la Edad Media crea ya un Almanaque de mayor curso; lo cual lo inclina a la superación constante. La imprenta, cuando nace, dá al Almanaque el definitivo impulso, la recia entidad que lo convertirá en personaje de primera fila, y ensancha su campo hasta la predicción de mano de ingenios de toda índole, entre los que no faltan famosos personajes, como se verá más tarde.

ALMANAQUES FAMOSOS

La imprenta, pues, dá al Almanaque su espaldarazo de libro imprescindible. En 1476, aparece el impreso por Juan de Monterregio, con la particularidad de ser el primer libro al que se puso portada con título contenido de la obra y lo que hoy hemos dado en llamar pié de imprenta. Pero la fama y auge del Almanaque viene después, cuando éste se edita para grupos o gremios tales fueron el famoso «Calendrier del Bergers» (Calendario de los pastores), del que es humilde trasunto nuestro «Almanaque Zaragozano» de D. Mariano Castillo, o aquel no menos famoso «Almanach del Hennetes Femines» (Almanaque para mujeres honestas), en los que como autores principales tomaban parte, junto con los matemáticos, los especialistas en agricultura, metereológica y médicos.

Los astrólogos vinieron después. Fué una exigencia del público quien al contentarse con los hechos ciertos, recibió como pasto a su curiosidad la profecía más o menos en broma, afectando por igual a la salud, la agricultura, el estado del cielo... y la política. El haber pronosticado acontecimientos de Estado, destino de reyes, etc., costó más de un disgusto a los «profetas», y se llegó a poner incluso en peligro la vida y continuidad del Almanaque.

En los siglos XVII y XVIII el Almanaque llegó a la máxima curva de su auge, principalmente en Francia y Alemania alcanzando en estos países algunas publicaciones tiradas de hasta 100.000 ejemplares (...Lo que aún hoy no deja de resultar fabuloso). Francia sobre todo, llegó a editar tal diversidad de almanaques, que su relación se haría infinita; pero entre los principales figuran algunos artísticos que constituyeron verdaderas joyas tipográficas, tal fueron «Almanaque de la Alegría», «Delicias del Amor», «Inspiraciones Amorosas» y otros por el estilo, galantes altamente sugestivos, y que, como cosa curiosa, eran a veces tan diminutos que se llevaban enfundados en cajas de oro, como colgantes de reloj.

La Revolución dió su fruto también aunque con caracteres propagandísticos, y en esa época fueron famosos el «Almanach des Sans-culottes» y el del Pere Duchesne.

EL «GRAN PISCATOR DE SALAMANCA»

En el siglo XVII España tuvo también sus Almanaques celebrados, contándose entre los principales el «Almanaque Mercantil» o Guía de Comerciantes, que constituía un verdadero tratado enciclopédico, y el «Calendario manual y Guía de Forasteros en Madrid».

Pero el auge entre nosotros lo alcanza el Almanaque ya en el siglo XVIII por obra y gracia de don Diego de Torres Villarroel, catedrático de Matemáticas en la Universidad salmantina, llamado, y con razón, por Bartrina «el Cagliostro español».

A imitación del «Gran Piscator Sarrabal de Milán», don Diego hizo pronto célebres sus almanaques, que cuajaba de pronósticos y predicciones a tal punto graciosos y agudos, que, dicho sea de paso, le acarrearon con la fama tantos enemigos como admiradores. Empezó primero a hablarse de estos pronósticos sin otra idea que la del divertimiento, pero más tarde eran creídos a pies juntillas, porque sus aciertos eran infinitos. ¿Revelaciones?; allá cada cual, pero el tiempo le ha dado la razón en algunas de sus predicciones como se justifica en la que hizo sobre el estallido de la Revolución francesa y la invasión napoleónica de nuestra Patria.

Don Diego de Torres Villarroel firmaba «El Gran Piscator de Salamanca» y sus publicaciones, que se sucedieron año tras año, llegaron a ser los libros más solicitados del reino. Lo cual no es extraño pues aun hoy viéndolos se goza con él graciosos dechados de recordatorios, de pronósticos útiles y de alusiones intencionadas políticas, literarias y sociales —en prosa y verso— que al entrelazarse con el consejo, dado especialmente a los médicos, conforman una amalgama deliciosa en la que su ingenio llega a brillar a la altura misma de aquel otro satírico que se llamó don Francisco de Quevedo.

DEL «GOTHA» A NUESTROS DIAS

En el siglo XIX el Almanaque empieza a decaer. Vuelve a imperar el calendario escueto y, cuando más, los llamados «Mensajeros», una variante del Almanaque que no predecía sino que recogía, para instrucción y recordatorio, los sucesos más importantes del año vencido. Entre los famosos se cuenta el francés «La veritable messager boiteux» de Berne y Vevey.

...Y hablando de almanaque, no es posible silenciar el «Gotha», de universal renombre y reputación, que a lo largo de dos siglos ha venido siendo la mejor publicación dedicada al mundo antiguo, a la actualidad y a la información genealógica y heráldica, así como a la política y económica, insertando cuadros estadísticos que lo hacían imprescindible en la mesa del hombre público, del escritor y en la del simple curioso de la calle.

...Hoy ya no hay almanaques. Alguna casa comercial nos sorprende de vez en cuando con alguno editado como propaganda. Pero el literario, el tradicional Almanaque, en el que fuera maestro don Diego de Torres... feneció hace mucho tiempo. Hoy el Almanaque se llama Calendario, y, cuando más, Agenda. Pero no es igual.

LEANDRO DE LA VEGA
(Exclusiva PYRESA)

REPORTAJES "DIARIO-DIA"

Está en España la protagonista de «EL DIARIO DE ANA FRANK»

Rodará aquí «Dulcinea», según la obra de Gaston Batty

Con su marido, Dean Stockwell, pasa las Navidades en Madrid

Milly Perkins ha sido una de esas «estrellas» que en el firmamento cinematográfico comenzó a brillar refulgentemente de la forma más inesperada. Acababa de ser la protagonista de «El diario de Ana Frank», la historia conmovedora de aquella muchachita judía en los trágicos momentos de la ocupación alemana en los Países Bajos.

Ahora ha llegado a Madrid en compañía de su esposo, el actor Dean Stockwell. Viene para encarnar el personaje de Dulcinea, en la célebre comedia de Gastón Battu, el dramaturgo francés.

—No es una película norteamericana —nos dice— sino auténticamente española, por el tema y por la dirección. Trabajaré a las órdenes de un director español.

NO ES UN SECRETO

Milly Perkins es una muchacha que no aparenta mucho más de veinte años. Pero como adivinando los cálculos que hubiéramos podido hacer mentalmente, se apresura a decirnos:

—Lo de mi edad no es ningún secreto. He cumplido hace poco veinticuatro años.

—Su marido tampoco aparenta mucho más que usted...

—Exactamente tiene dos años más que yo.

Milly Perkins sonríe, ocultos sus ojos en unas gafas ahumadas.

UNOS BELLOS OJOS

Los fotógrafos le piden que se desprenda de ellas.

—Según las referencias —le dice uno de los muchachos de la cámara— usted tiene unos hermosos ojos. Nuestra pretensión —agrega en un tono resueltamente galante— es que nos los muestre.

Pero Milly vuelve a sonreír.

Tenemos entendido —prosigue su interlocutor— que tiene unos bellos ojos grises violáceos. Si usted se resiste nos va a privar de algo trascendental. Los que venimos con película de color vamos a sufrir una tremenda decepción...

—Perdónenme, pero me siento un poco fatigada. A partir de mañana cualquier día estaré a su disposición...

DESDE NUEVA YORK

Milly Perkins se cubre con un gracioso abrigo de pana color Soria, rematado en una capota de piel. Lleva el bolso en bandolera. En uno de sus brazos porta un abrigo. Sostiene también una bolsa en la que trae una serie de chucherías, y como los residuos de una merienda: manzanas, plátanos, y hasta zapatos y un frasco que parece de colonia.

—¿De dónde viene ahora?

—Directamente de Nueva York.

—¿Va a permanecer mucho tiempo?

—Hasta que concluya el rodaje de la película —interviene Dean Stockwell el marido de la actriz.

EL MATRIMONIO

—Como no conocíamos España, durante estas fiestas pensamos ambientarnos, vuelve a intervenir el marido de la actriz.

Lo mismo que Milly Perkins, Dean Stockwell, el que fué niño prodigio del cine, si recuerdan, viste un abrigo de pana e igualmente, oculta sus ojos tras unas gafas oscuras.

—¿Hace mucho tiempo que contrajeron matrimonio?

—Un año aproximadamente —se apresura a informarnos la actriz.

MATERNIDAD

—¿Tienen algún hijo?

—Por el momento no tenemos ni el más remoto anuncio de maternidad. Sin embargo, vivimos con la esperanza de que dentro de no mucho tiempo pueda visitarnos la cigüeña. Nuestra casa de California está ya preparada para este acontecimiento.

Al llegar aquí nuestro interrogatorio ya casi había rebasado los límites de la discreción. La pareja, además, se disponía a cruzar la aduana del aeropuerto. En otro momento tendremos de nuevo ocasión de hablar con ellos, sobre sus impresiones navideñas en Madrid.

Después del largo viaje desde Nueva York, los dos tenían ganas de recluirse en el hotel para descansar.

A. L. R.
(Exclusiva para PYRESA).

El "Tabarin", famoso cabaret bonaerense ha cerrado

Perdía 30.000 pesetas diarias

Buenos Aires, 2.—Después de 3.675 noches de servir de lugar de diversión a personajes de todo el mundo, ha sido cerrado el famoso cabaret «Tabarín» a las doce y un minuto de la pasada noche.

Propiedad del francés André Trillas, natural de las provincias vascas de Franca, que comenzó su vida como camarero y ahora dirige el hotel de lujo denominado Alvear Palace, el «Tabarín» ha sido cerrado porque su dueño, el propio Trillas, perdía 30.000 pesetas diarias.—Efe.

M.C.D.2022